

PREFEITURA MUNICIPAL DE MANDAGUAÇÚ

EDITAL DE TOMADA DE PREÇOS 7/ 2018

01. OBJETIVO

O Estado do Paraná, através da Secretaria de Desenvolvimento Urbano – SEDU e do Serviço Social Autônomo PARANACIDADE, disponibiliza aos Municípios recursos financeiros com objetivo de implementar diversas ações setoriais no desenvolvimento econômico e institucional dos municípios do Estado do Paraná.

02. INSTAURADOR, SUPORTE LEGAL e REGIME DE CONTRATAÇÃO

O MUNICÍPIO de Mandaguaçu, ora denominado licitador, torna público que às 09:00 horas do dia 16 de julho do ano de 2018, na rua Bernardino Bogo nº 175 em Mandaguaçu, Paraná, Brasil, a Comissão de Licitação, integrada por membros indicados pela entidade instauradora da licitação, por meio de documento hábil, receberá as propostas para execução da(s) obra(s) objeto da tomada de Preços n.º 7 - 2018. Esta licitação, sob regime de empreitada por preço global, do tipo menor preço, será regida pelo Art. 27 da Constituição do Estado do Paraná, Lei Complementar Federal n.º 123/2006; Lei Federal n.º 8.666/1993 e suas alterações posteriores, pelas disposições deste Edital e seus anexos.

03. INFORMAÇÕES, ESCLARECIMENTOS E ALTERAÇÃO DO EDITAL

03.1 Informações e esclarecimentos relativos ao edital, seus modelos, adendos e anexos poderão ser solicitados, **por escrito**, à Comissão de Licitação, até 05 (cinco) dias úteis antes da data limite para o recebimento das propostas (envelopes nº 1 e nº 2), sendo que as respostas serão enviadas **por escrito** a todas as proponentes, até 02 (dois) dias úteis antes do recebimento das propostas, sem identificar a proponente que deu origem à consulta.

03.2 A qualquer tempo, antes da data limite para o recebimento das propostas (envelopes nº 1 e nº 2), o licitador poderá, por sua própria iniciativa ou como consequência de algum esclarecimento solicitado por uma possível proponente, alterar os termos do Edital, com anuência expressa do PARANACIDADE, mediante a emissão de um adendo.

03.3 Nos casos em que a alteração do Edital importe em modificação das propostas, o licitador prorrogará o prazo de entrega das mesmas.

04 OBJETO, REGIME DE EXECUÇÃO, TIPO, PRAZO DE EXECUÇÃO, CAPITAL SOCIAL, CAPACIDADE DE EXECUÇÃO e PERCENTUAL DE GRANDES ITENS

04.1 A presente licitação tem por objeto a execução, sob regime de empreitada por preço global, tipo menor preço, da(s) seguinte(s) obra(s):

Local: Vila Guadiana;
 Objeto: "Construção de um Centro de Múltiplo Uso, 282,16 m², com serviços de locação de obra, instalações provisórias, movimento de terra, fundações, infra e supra estrutura em concreto, cobertura com estrutura metálica e telhas de aço galvanizado tipo sanduiche, alvenaria de tijolos, instalações elétrica, hidráulica e de prevenção de incêndio, revestimentos internos e externos, esquadrias; pisos, forros em laje e gesso, ferragens, vidros, pintura externa e interna, serviços complementares, limpeza geral e placas de comunicação visual."
 Área Construída 282,10 m².
 Colocação de placas de comunicação visual;
 Prazo de execução: 150 (cento e cinquenta) dias;
 Capital Social Mínimo: R\$ 40.000,00 (quarenta mil reais);
 Preço máximo: R\$ 405.890,65 (quatrocentos e cinco mil, oitocentos e noventa reais e sessenta e cinco centavos);
 A obra deverá ser executada em conformidade com o projeto, especificações técnicas, memoriais e demais documentos;
 SAM 36

04.2 Entende-se por obra semelhante a que apresenta complexidade tecnológica e operacional equivalente ou superior a:

Construção de Edificações em Alvenaria e Concreto Armado.

04.3 O valor do subtotal da planilha de serviços, de cada grande item, deverá respeitar o percentual pré-estabelecido na tabela abaixo, admitindo uma margem de variação para mais em até 20 % (vinte por cento). O valor que exceder esse percentual será pago junto com a última parcela do cronograma físico-financeiro.

ITEM	DESCRIÇÃO – GRANDES ITENS	PERCENTUAL DO VALOR GLOBAL
1	Serviços Preliminares e Administração da Obra	3,14%
2	Movimento de Terra, Drenagem e Águas Pluviais	1,34%
3	Fundações	2,18%
4	Estruturas	16,26%
5	Alvenaria, Divisórias, Muros e Fechos	17,49%
6	Cobertura	12,21%
7	Esquadrias, Acessórios, Vidros e Espelhos	9,76%
8	Instal. Elétricas, Telefonia, Sistemas de Proteção e Ventilação	4,80%
9	Instal. Hidrosanitárias, Gas-Glp, Incêndio e Aparelhos	6,55%
10	Revestimentos de Paredes e Pisos, Impermeabilizações, Pinturas e Argamassas	26,05%
11	Diversos (Limpeza, Ensaios Tecnológicos, Equipamentos)	0,22%

04.4 Independentemente do valor apresentado pela proponente para cada grande item, o preço global da proposta não poderá ultrapassar o **Preço Máximo** estabelecido no **item 04.1**, sob pena de desclassificação.

04.5 O prazo de execução e a data de início da(s) obra(s) será contado a partir do 11º (décimo primeiro) dia da data da assinatura do Contrato.

04.6 O reajustamento dos preços será concedido quando transcorrer o prazo de 12 (doze) meses da data da apresentação da proposta mediante a aplicação do índice INCC DI/FGV, sobre o saldo remanescente dos serviços, devendo ser aplicado a fórmula a seguir:

$$SR = S (I12 / I0)$$

$$R = SR - S$$

I12 = índice INCC-DI/FGV do 12º mês após proposta.

I0 = índice INCC-DI/FGV do mês da proposta.

S = saldo de contrato após medição referente ao 12º mês da proposta.

SR = saldo reajustado

R = valor do reajuste

05. ÍNDICES FINANCEIROS

A proponente deverá comprovar, por meio do modelo nº 05 em anexo, sua capacidade financeira mediante a apresentação dos índices de liquidez geral (LG), liquidez corrente (LC) e solvência geral (SG), cujos valores limites são os a seguir estabelecidos:

(LG) (valor maior que)	(LC) (valor maior que))	(SG) (valor maior que)
1	1	1

A(s) empresa(s), cadastrada(s) ou não no SICAF, que apresentar(em) resultado inferior ou igual a 1(um) em qualquer dos índices de liquidez geral (LG), liquidez corrente (LC) e solvência geral (SG), deverá(ão) comprovar patrimônio líquido não inferior a 10% (dez por cento) do valor estimado da contratação.

06. RECURSOS FINANCEIROS.

As despesas com o fornecimento(s) do(s) objeto(s) licitado(s) serão financiadas com recursos Tesouro do Estado e adicional financeiro do Município.

07 PASTA TÉCNICA e ELEMENTOS INSTRUTORES.

07.1 A Pasta Técnica com o inteiro teor do edital e seus respectivos modelos, adendos e anexos poderá ser examinada no endereço mencionado no **item 02**, em horário comercial, ou

solicitada por meio do e-mail licitacao@mandaguacu.pr.gov.br. O licitador não assume responsabilidade com a proposta da proponente que não recebeu este edital, seus modelos e anexos diretamente do licitador. Neste caso, não serão aceitos protestos ou reclamações de empresas em relação a tais documentos, principalmente no que concerne ao **item 03.2**.

07.2 São parte integrante deste edital os seguintes elementos instrutores, bem como quaisquer adendos posteriores emitidos de acordo com o **item 03.2**:

- a) carta-credencial (Modelo n. ° 01);
- b) declaração de recebimento de documentos (Modelo n. ° 02);
- c) atestado de visita (Modelo n. ° 03) **ou** declaração formal de dispensa (Modelo n. ° 03.1);
- d) declaração de responsabilidade técnica (Modelo n. ° 04);
- e) capacidade financeira (Modelo n. ° 05);
- f) declaração de sujeição ao edital e inexistência de fato ou fatos supervenientes impeditivos da habilitação (Modelo n. ° 06);
- g) carta-proposta de preços (Modelo n. ° 07);
- h) planilha de serviços (Modelo n. ° 08);
- i) cronograma físico-financeiro (Modelo n. ° 09);
- j) declaração de compromisso de utilização de produtos e subprodutos de madeira de origem exótica ou de origem nativa de procedência legal (Modelo n. ° 10);
- k) declaração de fornecimento de produtos e subprodutos de madeira de origem exótica ou de origem nativa de procedência legal (Modelo n. ° 11);
- l) declaração de que a proponente enquadra-se como microempresa, empresa de pequeno porte ou empresa individual de responsabilidade limitada, para fins de aplicação da Lei Complementar Federal n. ° 123/2006 (Modelo n. ° 12);
- m) declaração, sob penas da lei, que não mantém em seu quadro de pessoal menores de 18 (dezoito) anos em horário noturno de trabalho ou em serviços perigosos ou insalubres, não mantendo, ainda, em qualquer trabalho, menores de 16 (dezesseis) anos, salvo na condição de aprendiz, a partir de 14 (quatorze) anos (Modelo n. ° 13);
- n) minuta de Contrato de Empreitada (Modelo n. ° 14);
- o) relação de disponibilidade de veículos, máquinas e equipamentos (Modelo n. ° 15)
- p) cronograma de utilização de veículos, máquinas e equipamentos (Modelo n. ° 16);
- q) elementos gráficos (plantas e documentos gráficos) (Anexo I);
- r) especificações técnicas e memoriais (Anexo II);
- s) relação de serviços e quantidades - orçamento (Anexo III);
- t) modelo de placa (Anexo IV);
- u) BDI - composição (Anexo V).

07.3 A Comissão de Licitação disponibilizará a planilha de serviços (Modelo 08) em meio digital.

08. CONDIÇÕES DE PARTICIPAÇÃO

08.1 Poderão participar da presente licitação:

- 1) Empresa do ramo cadastrada, nas condições exigidas pela Lei nº 8.666, de 21 de junho de 1993 e suas alterações, na Secretaria de Estado da Administração e Previdência do Paraná -

SEAP, com certificado de cadastro em vigência na data limite estabelecida para o recebimento das propostas (envelopes nº 1 e nº 2), ou;

2) Empresa do ramo cadastrada, nas condições exigidas pela Lei nº 8.666, de 21 de junho de 1993 e suas alterações, em outros órgãos ou entidades da administração pública, com certificado de cadastro em vigência na data limite estabelecida para o recebimento das propostas (envelopes nº 1 e nº 2), ou;

3) Empresas que preencham as condições exigidas para o cadastramento nos termos do art. 22, § 2º da Lei nº 8.666/93.

08.2 Está impedido(a) de participar da licitação:

1) o autor do projeto básico ou executivo da obra;

2) empresa ou consórcio de empresas responsável pela elaboração do projeto básico ou executivo da obra, ou da qual o autor do projeto seja dirigente, gerente, acionista ou detentor de mais de 5% (*cinco por cento*) do capital com direito a voto, controlador, responsável técnico ou subcontratado;

3) empresa expressamente declarada inidônea por qualquer órgão da administração direta ou indireta federal, estadual ou municipal, ou que tenha suspenso seu direito de licitar ou impedida de contratar com o licitador.

4) servidor ou dirigente vinculado ao licitador;

5) consórcio de empresas.

08.3 Empresa que faz parte de um mesmo grupo econômico ou financeiro pode apresentar somente uma única proposta, sob pena de rejeição de todas.

09 APRESENTAÇÃO E ENTREGA DAS PROPOSTAS

09.1 A proponente arcará com todos os custos relativos à elaboração e submissão de sua proposta. O licitador não será responsável direta ou indiretamente por nenhum desses custos, independentemente do desenvolvimento do processo licitatório.

09.2 A proponente deverá entregar à Comissão de Licitação no local, data e hora fixados neste edital, os envelopes:

a) ENVELOPE Nº 1 - HABILITAÇÃO PRELIMINAR;

b) ENVELOPE Nº 2 - PROPOSTA DE PREÇOS.

Os envelopes deverão ser entregues fechados e inviolados, contendo em sua parte externa e frontal os dizeres:

--

RAZÃO SOCIAL
TOMADA DE PREÇOS Nº __.201__
ENVELOPE Nº 1 – HABILITAÇÃO PRELIMINAR
DATA: __ / __ /201__

RAZÃO SOCIAL
TOMADA DE PREÇOS Nº __.201__
ENVELOPE Nº 2 – PROPOSTA DE PREÇOS
DATA: __ / __ /201__

09.3 A proposta (*envelopes n°01 e n°02*) poderá ser entregue diretamente pela proponente à Comissão de Licitação ou enviada pelo correio ou outro serviço de entrega. Entretanto, a Comissão de Licitação não será responsável por qualquer perda de proposta (*envelopes n°01 e n°02*) enviada pelo correio ou outro serviço de entrega, ou pelo atraso na entrega da mesma.

09.4 A proposta, os demais documentos, bem como toda a correspondência trocada entre a proponente e o licitador deverão ser escritos em língua portuguesa. Documentos de apoio, como ilustrações, catálogos, folhetos e outros similares, podem ser versados em outro idioma desde que acompanhados de tradução (por tradutor juramentado) para o idioma português.

09.5 No horário estabelecido neste edital e aberto o primeiro envelope, nenhuma outra(s) proposta(s) (*envelopes n°01 e n°02*) será(ão) recebida(s).

10. HABILITAÇÃO PRELIMINAR - ENVELOPE Nº 1

10.1 Os documentos necessários à habilitação poderão ser apresentados em original, cópia autenticada (em tabelião de notas ou pela Comissão de Licitação na sessão de recebimento das propostas em confronto com o original), ou publicação em órgão de imprensa e deverão estar com prazo de validade em vigor. Quando o prazo de validade não estiver expresso no documento, o mesmo será aceito desde que a data de emissão não seja anterior a 60 (*sessenta*) dias da data limite para o recebimento das propostas, exceto para o documento referente aos **itens 10.2, 1 “e” “f” e “g”, 3 “d” e “g”, 4 “b” e “d”**. As folhas deverão, preferencialmente, estar numeradas em ordem crescente e rubricadas pela proponente.

10.2 Deverão estar inseridos no envelope nº 01:

1) Quanto à Habilitação Jurídica:

a) certificado de cadastro em vigência, conforme item 08.1;

b) declaração, sob penas da lei, que não mantém em seu quadro de pessoal menores em horário noturno de trabalho ou em serviços perigosos ou insalubres, não mantendo, ainda, em qualquer trabalho, menores de 16 (dezesesseis) anos, salvo na condição de aprendiz, a partir de 14 (quatorze) anos (*Modelo nº 13*).

c) declaração de compromisso de utilização de produtos e subprodutos de madeira de origem exótica, ou de origem nativa de procedência legal, (*Modelo nº 10*).

d) declaração de microempresa (*ME*), empresa de pequeno porte (*EPP*) ou empresa individual de responsabilidade limitada (*EIRELI*) para os fins da Lei Complementar Federal n.º 123/2006, (*Modelo nº 12*), **quando for o caso**.

e) prova de inscrição da proponente no Cadastro Nacional de Pessoa Jurídica do Ministério da Fazenda (CNPJ).

f) registro comercial, RG e CPF no caso de empresário individual.

g) ato constitutivo, estatuto ou contrato social em vigor, inclusive a última alteração contratual, devidamente registrada, em se tratando de sociedades empresariais, no caso de sociedades por ações acompanhado de documento de eleição dos seus administradores.

OBS: os documentos podem ser substituídos por certidão simplificada da Junta Comercial, desde que constem os nomes dos representantes legais do licitante e o ramo de atividade, com data de expedição não superior a 06 (seis) meses.

2) Quanto à Regularidade Fiscal e Trabalhista:

2.1) prova de regularidade com as fazendas públicas:

a) federal mediante a apresentação de certidão conjunta negativa de débitos relativos a tributos federais e dívida ativa da União.;

b) estadual mediante a apresentação de certidão de regularidade fiscal e a certidão negativa de dívida ativa de tributos estaduais emitida pela respectiva Secretaria de Estado da Fazenda do Estado da sede da empresa;

c) municipal mediante a apresentação de certidão negativa emitida pela respectiva Secretaria de Fazenda da sede da empresa;

OBS.: No caso em que a certidão negativa de débito de tributos/regularidade fiscal e a certidão negativa de dívida ativa forem unificadas, este documento único poderá ser apresentado;

2.2) prova de regularidade de débito expedida pelo INSS (CND) e prova de situação regular perante o Fundo de Garantia por Tempo de Serviço - FGTS (CRS);

2.3) prova de inexistência de débitos inadimplidos perante a Justiça do Trabalho – Certidão Negativa de Débitos Trabalhistas – CNDT;

OBS: No caso de a proponente pretender executar o contrato por meio de filial, deverão ser apresentados todos os documentos acima, tanto da matriz quanto da filial.

3) Quanto à Qualificação Técnica:

a) prova de registro no Conselho Regional de Engenharia e Agronomia – CREA e/ou Conselho de Arquitetura e Urbanismo – CAU;

b) declaração de recebimento de documentos (*Modelo nº 02*);

c) atestado de visita (*Modelo nº 03*), expedido pelo licitador. A proponente, por meio de representante devidamente habilitado junto ao CREA/CAU, quando da visita ao local da obra deve obter, por sua exclusiva responsabilidade, toda a informação necessária para o preparo de sua proposta. A visita ao local deverá ser agendada pelo telefone (44)3245-8411 data limite para o agendamento 13/07/2018, ou declaração formal (*Modelo nº 03.1*) assinada pelo responsável técnico da proponente, sob as penalidades da lei, de que tem pleno conhecimento das condições e peculiaridades inerentes à natureza dos trabalhos, assumindo total responsabilidade por esse fato e informando que não o utilizará para quaisquer questionamentos futuros que ensejem avenças técnicas ou financeiras com a contratante

d) atestado(s) e/ou declaração(s) **em nome da proponente**, expedido(s) por pessoa jurídica de direito público ou privado, de execução de, no mínimo, uma obra de semelhante complexidade tecnológica e operacional equivalente ou superior às solicitadas no item 04.2, em quantidade igual ou superior conforme definido a seguir:

DESCRIÇÃO SERVIÇO	QUANTIDADE MÍNIMA
Construção de edificações em alvenaria com estrutura de concreto armado.	110,00 m2.

OBS: Para atendimento das quantidades mínimas acima, a quantidade de cada um dos serviços deverá ser atendida integralmente em um atestado ou declaração não sendo permitida a soma das quantidades de um mesmo serviço em mais de um atestado ou declaração

e) declaração de responsabilidade técnica, indicando o responsável técnico pela execução da obra (*Modelo nº 04*) até o seu recebimento definitivo pelo licitador;

f) a declaração acima exigida deverá ser acompanhada de “Certificado de Acervo Técnico Profissional – CAT” do responsável (*eis*) técnico (*s*) indicado (*s*), emitido (*s*) pelo “Conselho Regional de Engenharia e Agronomia – CREA e/ou Conselho de Arquitetura e Urbanismo – CAU”, de execução de, no mínimo, uma obra de semelhante complexidade tecnológica e operacional equivalente ou superior à solicitada no item 04.2;

g) comprovação de vínculo, por meio de registro em carteira e ficha de registro ou contrato de prestação de serviços, entre o responsável técnico pela execução da obra e a proponente. Para dirigente ou sócio de empresa, tal comprovação poderá ser feita por meio da cópia da ata da assembleia de sua investidura no cargo ou contrato social;

g.1) poderá demonstrar a capacidade técnico-profissional, por meio de contrato de prestação de serviços, sem vínculo trabalhista e regido pela legislação civil comum, com profissional em condições de desempenhar seus serviços quando da execução de um eventual contrato;

h) relação de disponibilidade de veículos, máquinas e equipamentos a serem disponibilizados para a execução da (s) obra (i), conforme Anexo I, caso não conste a relação mínima neste anexo, a proponente deverá apresentar sua relação de veículos, máquinas e equipamentos conforme análise do projeto, constando o nome, n.º do RG, assinatura do responsável legal e nome, número do registro no CREA/CAU e assinatura do responsável técnico indicado, com declaração expressa de sua disponibilidade durante a execução, sob pena de inabilitação (*Modelo n.º 15*);

i) cronograma de utilização de veículos, máquinas e equipamentos (*Modelo n.º 16*), devidamente preenchido, com base na relação de disponibilidade do item anterior, constando nome, n.º RG e assinatura do responsável legal pela empresa e nome, número do registro no CREA/CAU e assinatura do responsável técnico indicado;

4) Quanto à Qualificação Econômica Financeira:

a) prova de capacidade financeira conforme *Modelo n.º 05*, apresentando as demonstrações contábeis do último exercício social. Deverão ser apresentados os índices de:

- liquidez geral (LG); liquidez corrente (LC); e Solvência Geral (SG),

tais índices serão calculados como se segue:

$$LG = (AC + RLP) / (PC + ELP)$$

$$LC = (AC / PC)$$

$$SG = (AC + AP + RLP) / (PC + ELP)$$

sendo :

AC - ativo circulante

PC - passivo circulante

AP - ativo permanente

RLP - realizável a longo prazo

ELP - exigível a longo prazo

Os índices deverão ser apresentados com 2 (duas) casas decimais, desprezando-se as demais, obedecendo-se os limites previstos no item 05;

b) demonstrações financeiras do último exercício social (balanço patrimonial anual com demonstrações contábeis de resultados), já exigível. O balanço patrimonial anual com as demonstrações contábeis, devidamente assinado por contabilista registrado no Conselho Regional de Contabilidade e o representante legal da empresa, deverá vir acompanhado dos termos de abertura e de encerramento do Livro Diário, devidamente registrados e assinados. O balanço das sociedades anônimas ou por ações deverá ser apresentado em publicação no Diário Oficial. O (s) mesmo (s) deverá (ão) ser assinado (s) por profissional da contabilidade registrado no Conselho Regional de Contabilidade.

c) certidão negativa de Falência expedida pelo distribuidor da sede da pessoa jurídica ou negativa de execução patrimonial expedida no domicílio da pessoa física, dentro do prazo de validade;

d) comprovação do capital social de valor igual ou superior ao estabelecido no **item 04.1**;

OBS: o valor do capital social poderá ser atualizado pela proponente, para a data limite estabelecida para o recebimento das propostas (envelopes nº1 e nº 2), por meio de índices oficiais específicos para o caso;

e) declaração de que concorda com todas as condições estabelecidas no presente edital e documentos pertinentes, bem como, de inexistência de fatos supervenientes impeditivos da habilitação (*Modelo nº 06*), em anexo.

10.3 É vedada, sob pena de inabilitação, a indicação de um mesmo responsável técnico ou utilização de seu acervo técnico por mais de uma proponente.

10.4 O responsável técnico só poderá ser substituído se atendido o item 10.2, subitem 3, alíneas “e”, “f” e “g”, com expressa autorização do licitador.

11. PROPOSTA DE PREÇOS - ENVELOPE Nº 2

11.1 Deverá ser apresentado um envelope nº2, devidamente fechado e inviolado, contendo os documentos abaixo relacionados, em uma via original. As folhas deverão ser, preferivelmente, numeradas em ordem crescente e rubricadas por elemento credenciado da proponente.

1) Carta-proposta de Preços (*Modelo nº 07*), digitada ou impressa sem rasura e entrelinhas. Cada proponente deverá apresentar somente uma única carta-proposta de preços que deverá conter:

a) razão social, CPNJ, endereço, telefone, e-mail, etc;

b) data;

c) preço global do objeto em moeda brasileira corrente, grafado em algarismos e por extenso;

d) prazo de execução do objeto em dias;

e) prazo de validade da proposta (*mínimo de 60 dias*), contados a partir da data limite estabelecida para o recebimento das propostas (*envelopes n.º 1 e n.º 2*) pela Comissão de Licitação.

f) nome do titular ou do representante legalmente constituído com respectiva assinatura;

OBS: Em casos excepcionais, previamente à expiração do prazo original de validade da proposta, o licitador poderá solicitar às proponentes uma prorrogação específica no prazo de validade. A solicitação e as respostas deverão ser formuladas por escrito. No caso de a proponente recusar-se a estender o prazo de validade da proposta, sua proposta será rejeitada. Caso a proponente concorde com a dilação do prazo solicitado, não será permitido modificar a proposta, nem ser motivo para arguir futuramente qualquer alteração de preços.

2) Planilha de Serviços, impressa sem rasura e entrelinhas, deverá ser preenchida conforme (*Modelo nº 08*), com nome do titular ou do representante legalmente constituído com

respectiva assinatura, conforme item 07.3. O licitante deverá apresentar a planilha obrigatoriamente contendo as quantidades e a descrição completa de todos os itens na forma constante na planilha de serviços, sob pena de desclassificação

3) Cronograma Físico-Financeiro (*Modelo n° 09*), devidamente preenchido constando o nome, número do registro no CREA/CAU e assinatura do responsável técnico indicado e o nome, número do RG e assinatura do responsável legal pela empresa.

12. DISPOSIÇÕES REFERENTES À PROPOSTA DE PREÇOS

12.1 A apresentação da proposta de preços na licitação será considerada como evidência de que a proponente examinou completamente os projetos, as especificações e demais documentos, que os comparou entre si, que obteve as informações necessárias sobre qualquer ponto duvidoso e que os documentos da licitação lhe permitiram preparar uma proposta de preços completa e satisfatória.

12.2 Os serviços deverão ser relacionados na planilha de Serviços (*Modelo n° 08*), na coluna “DISCRIMINAÇÃO DOS SERVIÇOS”.

12.3 As quantidades deverão ser relacionadas na Planilha de Serviços (*Modelo n° 08*), na coluna “QUANTIDADES”.

12.4 Os preços unitários propostos deverão ser relacionados na Planilha de Serviços (*Modelo n° 08*), na coluna “PREÇO UNITÁRIO”, e deverão ser apresentados para cada serviço, de conformidade com o projeto, as especificações e as demais peças fornecidas pelo licitador.

12.5 Deverão estar incluídos nos preços unitários: materiais, equipamentos, aparelhos, ferramentas, instrumentos, materiais de consumo, mão-de-obra, dissídios coletivos, seguros em geral, encargos de legislação social, trabalhista, previdenciária, infortúnio do trabalho, hospedagem, locomoções, tributos, administração, lucro e quaisquer outras despesas necessárias não especificadas neste Edital, mas julgadas essenciais à execução da obra.

12.6 Os preços parciais deverão ser relacionados na Planilha de Serviços (*Modelo n° 08*), na coluna “PREÇO PARCIAL” e será obtido pela multiplicação da quantidade pelo preço unitário.

12.7 Os preços subtotais deverão ser relacionados na Planilha de Serviços (*Modelo n° 08*) na coluna “PREÇO SUBTOTAL” e serão a soma dos preços parciais de cada grande item da planilha de serviços.

12.8 O preço total deverá ser relacionado na Planilha de Serviços (*Modelo n° 08*) na coluna “PREÇO TOTAL” e será a soma dos preços subtotais de cada grande item da planilha de serviços.

12.9 Fica entendido que os projetos, as peças gráficas, as especificações técnicas, memoriais e todos os documentos são complementares entre si, de modo que qualquer detalhe, que se mencione em um e se omita em outro será considerado especificado e válido.

13. RECEPÇÃO E ABERTURA DAS PROPOSTAS

13.1 No local, dia e hora fixados neste edital, a Comissão de Licitação receberá os envelopes n.º 1 e n.º 2, fechados e inviolados, de cada proponente. Rubricará, juntamente com os representantes que assim o desejarem, o **envelope n.º 2** que contém as propostas de preços e procederá à abertura dos **envelopes n.º 1** que contém a documentação de habilitação que será submetida ao exame da Comissão de Licitação e das proponentes interessadas.

13.2 Juntamente com o recebimento dos envelopes n.º 1 e n.º 2 o representante da proponente, se não for membro integrante da diretoria e querendo participar ativamente (*com poderes legais para representar a proponente*) da sessão, deverá apresentar à Comissão de Licitação a credencial (*Modelo n.º 01*) com firma reconhecida, ou por meio de procuração passada em cartório. **A credencial é documento avulso e não deve estar inserida em nenhum dos envelopes.**

13.3 Uma mesma pessoa não poderá representar mais de uma proponente.

13.4 Em nenhuma hipótese será concedido prazo para apresentação ou substituição de documentos exigidos e não inseridos nos **envelopes n.º 1 e n.º 2**, ressalvados os erros e omissões sanáveis. No entanto, é facultado à Comissão de Licitação realizar diligências destinadas a esclarecer a instrução do processo licitatório em qualquer fase da licitação, solicitar informações ou esclarecimentos complementares que julgar necessários, bem como, solicitar o original de documento da proponente, devendo a mesma apresentá-lo num prazo máximo de 48 (*quarenta e oito*) horas, a partir do recebimento da solicitação.

13.5 Após a rubrica dos documentos, a Comissão de Licitação oportunizará aos representantes presentes a possibilidade de analisar a documentação de habilitação dos demais proponentes, que poderão impugnar, por escrito, algum documento apresentado em desacordo com o edital. Não havendo manifestação por parte dos proponentes a Comissão encerrará a sessão informando que o resultado do julgamento da habilitação será encaminhado aos interessados pelos meios usuais de comunicação (*edital, e-mail e publicação na imprensa oficial*).

13.6 Será lavrada ata circunstanciada da sessão, que registrará as impugnações, observações e demais ocorrências, e será assinada pela Comissão de Licitação e pelas proponentes presentes que assim o desejarem.

13.7 Será inabilitada a proponente que deixar de apresentar qualquer documento exigido, exceto o do **item 13.2**, desde que a informação que nele deveria estar contida, certificada ou atestada não puder ser suprida por outro documento apresentado ou estar disponível em site oficial. Não serão aceitos protocolos em substituição a documentos.

13.8 A ausência de assinatura em documento emitido pela proponente poderá ser suprida se o representante estiver presente na sessão e possuir poderes para ratificar o ato, devendo tal fato ser registrado em ata.

13.9 Serão aceitas as certidões em original, cópia autenticada ou obtidas pela Internet, dentro do prazo de validade, sujeitando-as às verificações caso necessário. No caso de divergência entre os dados constantes da certidão apresentada e os dados constantes da verificação, prevalecerá esta.

13.10 Se todas as proponentes forem inabilitadas a Comissão de Licitação poderá fixar o prazo de 8 (oito) dias úteis para apresentação de nova documentação.

13.11 A partir da divulgação do resultado do julgamento as proponentes terão o prazo de 05 (cinco) dias úteis para interposição de recurso, se assim o desejarem, observando-se o disposto no Art. nº 109 da Lei Federal nº 8.666/93 e suas alterações. Não havendo recursos, ou definitivamente julgados, a Comissão comunicará às proponentes a data da sessão de abertura dos **envelopes nº 2**, por meio dos meios usuais de comunicação (*edital, e-mail, publicação na imprensa oficial*).

13.12 Caso a Comissão de Licitação conclua o exame dos documentos de habilitação na própria sessão, anunciará o respectivo resultado. Se todas as participantes renunciarem ao prazo para interposição de recurso, quanto à fase de habilitação preliminar, mediante manifestação expressa a constar na respectiva ata que deverá ser assinada por todos, a Comissão de Licitação devolverá, mediante recibo ou protocolo, às proponentes inabilitadas, os respectivos envelopes nº 2. Ato contínuo, proceder-se-á a abertura dos envelopes das proponentes habilitadas.

14. ABERTURA DO ENVELOPE Nº 2 - PROPOSTA DE PREÇOS

14.1 Na data fixada para a sessão de abertura dos **envelopes n.º 2**, a Comissão de Licitação devolverá à proponente não habilitada o respectivo **envelope n.º 2**, fechado e inviolado. Caso a proponente não habilitada não se fizer representar neste ato, o envelope será devolvido pelos meios convencionais, após a homologação da licitação.

14.2 A Comissão de Licitação procederá à abertura dos **envelopes n.º 2** das proponentes habilitadas, examinará a documentação apresentada, lendo em voz alta o nome da proponente, o objeto, o preço global, o prazo de execução e o prazo de validade de cada proposta. Os documentos serão rubricados pela Comissão de Licitação e pelos representantes das proponentes presentes.

14.3 Da reunião de abertura dos **envelopes nº 2** será lavrada ata circunstanciada que será assinada pela Comissão de Licitação e representantes das empresas proponentes presentes.

14.4 O critério a ser utilizado no julgamento das propostas será o menor preço global analisado, desde que cumprido o exigido no edital. A Comissão de Licitação poderá relevar, numa proposta, qualquer informalidade, não harmonização ou irregularidade de natureza secundária, formal que não constituam um desvio significativo, desde que não prejudique ou afete a classificação relativa de qualquer outra proponente.

14.5 A ausência de assinatura na proposta, planilha ou cronograma físico-financeiro poderá ser suprida se o representante estiver presente na sessão e possuir poderes para ratificar o ato, devendo tal fato ser registrado em ata.

14.6 A Comissão de Licitação fará a conferência da proposta de preços, planilha de serviços e cronograma físico-financeiro. Constatado erro aritmético ou de anotação no preenchimento serão efetuadas as devidas correções.

14.7 No caso de haver divergência entre o preço grafado em algarismos e o grafado por extenso, prevalecerá o último, a menos que, na opinião da Comissão de Licitação, exista um erro grosseiro e óbvio, ou, ainda, na omissão de um desses valores (algarismo ou extenso) a proposta será válida desde que não haja dúvidas sobre o preço apresentado.

14.08 Se existir diferença entre a quantidade proposta e a exigida no edital, prevalecerá esta.

14.09 Se existir erro aritmético na multiplicação da quantidade pelo preço unitário, o preço unitário prevalecerá, a não ser que, na opinião da Comissão de Licitação, exista um erro grosseiro e óbvio no preço unitário. Neste caso, o preço parcial cotado prevalecerá e o preço unitário será corrigido.

14.10 Nos casos em que houver diferença entre o preço global indicado na planilha de serviços e o preço global analisado, prevalecerá este.

14.11 Se o valor de um grande item (**item 04.3**) ultrapassar o percentual máximo admissível estabelecido, a diferença entre o valor proposto pela proponente e o máximo admissível será remanejado para a última parcela do cronograma físico-financeiro.

14.12 A Comissão de Licitação fará a conferência do cronograma físico-financeiro e procederá a correção se constatado erro, desequilíbrio físico-financeiro e/ou a necessidade de ajuste face o contido no **item 04.3**. A simples correção de erro, desequilíbrio físico-financeiro e/ou de ajuste não acarretará a desclassificação da mesma.

14.13 O cronograma físico-financeiro corrigido deverá ser aceito expressamente pela proponente. Caso rejeite a correção, a sua proposta será desclassificada.

14.14 Será desclassificada a proposta:

- a) elaborada em desacordo com o presente edital;
- b) cujo valor global analisado for superior ao estabelecido no **item 04.1**;
- c) que proponha qualquer oferta de vantagens não previstas no edital;
- d) que apresentar preços ou vantagens baseadas nas ofertas das demais proponentes;
- e) que apresente preços unitários simbólicos, irrisórios ou de valor zero;
- f) que não aceite correção do cronograma físico-financeiro;
- g) que venha a ser considerada inexecutável pela Comissão de Licitação, após procedimento para apurar a viabilidade técnica e econômica do preço global proposto, quando for razoável concluir que a proponente não é capaz de executar o Contrato ao preço de sua oferta.

14.15 Consideram-se inexequíveis as propostas cujos preços globais analisados sejam inferiores a 70% (setenta por cento) do menor dos seguintes valores:

- a) média aritmética dos preços globais analisados, das propostas superiores a 50% (cinquenta por cento) do preço orçado pelo licitador, ou
- b) preço global orçado pelo licitador.

14.16 A proponente deverá estar apta, quando solicitada pela Comissão de Licitação, a apresentar uma detalhada composição de preços unitários que demonstrem a viabilidade técnica e econômica do preço global proposto para a obra. A composição de preço deverá ser entregue por escrito ao presidente da Comissão de Licitação, no prazo a ser fixado pela mesma, após o recebimento da solicitação. A não apresentação da composição detalhada dos preços unitários será considerada como prova da inexequibilidade da proposta de preço.

14.17 Da proponente vencedora, cujo preço global analisado for inferior a 80% (oitenta por cento) do menor preço a que se referem as alíneas “a” e “b” do item 14.15, será exigida, para assinatura do contrato, prestação de garantia adicional igual à diferença entre o valor resultante do item 14.15 e o preço global analisado.

14.18. Se todas as propostas de preços forem desclassificadas, a Comissão de Licitação poderá fixar o prazo de 8 (oito) dias úteis para apresentação de nova proposta de preços.

14.19 Ocorrendo empate no preço global analisado entre duas ou mais propostas de preços, a Comissão de Licitação procederá ao sorteio em sessão pública, para se conhecer a ordem de classificação, desde que não ocorra o disposto no item 15.

14.20 A classificação das propostas será comunicada às proponentes através dos meios usuais de comunicação (*editais, e-mail e publicação na imprensa oficial*). A partir da divulgação do resultado do julgamento as proponentes terão o prazo de 05 (cinco) dias úteis para interposição de recurso, se assim o desejarem, observando-se o disposto no Art. nº 109 da Lei Federal nº 8.666/1993 e suas alterações.

14.21 Não havendo recursos, ou definitivamente julgados, será declarado o vencedor.

15. DA COMPROVAÇÃO DA REGULARIDADE FISCAL E DO DIREITO DE PREFERÊNCIA DAS MICROEMPRESA (ME), EMPRESA DE PEQUENO PORTE (EPP) OU EMPRESA INDIVIDUAL DE RESPONSABILIDADE LIMITADA (EIRELI)

15.1 As Microempresas, Empresa de Pequeno Porte ou Empresa Individual de Responsabilidade Limitada deverão apresentar toda a documentação exigida para efeito de comprovação de sua regularidade fiscal e trabalhista (*item 10.2, 2.1 “a” e “b”*), mesmo que **apresente alguma restrição.**

15.2 Será assegurado, como critério de desempate, a preferência de contratação para as ME, EPP ou EIRELI.

15.3 Considerar-se-á empate quando as propostas apresentadas por microempresa, empresas de pequeno porte ou empresa individual de responsabilidade limitada sejam iguais ou até 10% (*dez por cento*) superiores à proposta de menor preço classificada, desde que esta não tenha sido apresentada por outra ME, EPP ou EIRELI.

15.4 Ocorrendo o empate acima descrito, a ME, EPP ou EIRELI melhor classificada poderá apresentar nova proposta de preço inferior à menor proposta classificada, na própria sessão se presente o representante com poder para ofertar nova proposta ou no prazo de 24 horas se não estiver presente. Uma vez apresentada nova proposta em valor inferior será considerada vencedora do certame e adjudicado o objeto em seu favor.

15.5 No caso de ME, EPP ou EIRELI ser declarada vencedora do certame e havendo alguma restrição na comprovação de sua regularidade fiscal e trabalhista, ser-lhe-á concedido prazo de 05 (cinco) dias úteis, prorrogáveis por igual período a critério do licitador, para a regularização da restrição e emissão de eventuais certidões negativas ou positivas com efeitos de negativa.

15.6 As certidões deverão ser entregues à Comissão de Licitação dentro do prazo acima, para efeito de posterior assinatura de contrato, sob pena de decair o direito à contratação da proponente e aplicação das sanções previstas no Art. 81 c/c Art. 87 da Lei Federal n.º 8.666/1993.

15.7 Após a entrega das certidões e análise quanto à regularidade fiscal e trabalhista da proponente, a Comissão de Licitação decidirá quanto à habilitação final da mesma, que será comunicada às proponentes por meio dos meios usuais de comunicação (*edital, e-mail e publicação na imprensa oficial*). A partir da divulgação do resultado do julgamento as proponentes terão o prazo de 05 (*cinco*) dias úteis para interposição de recurso, se assim o desejarem, observando-se o disposto no Art. 109 da Lei Federal n.º 8.666/1993.

15.8 Caso a proponente vencedora não apresente os documentos exigidos no item 15.6, ou não ocorrendo a contratação ou a apresentação de nova proposta de preços pela ME, EPP ou EIRELI melhor classificada, serão convocadas as ME, EPP ou EIRELI remanescentes que se enquadrem na hipótese do **item 15.4**, segundo a ordem de classificação.

15.9 Na hipótese de não contratação de ME, EPP ou EIRELI, nos termos dos itens anteriores, o objeto será adjudicado em favor da proposta de menor preço originalmente vencedora do certame.

16 ADJUDICAÇÃO E CONTRATAÇÃO

16.1 A execução da obra dar-se-á mediante termo de Contrato de Empreitada, a ser firmado entre o licitador e a proponente vencedora da licitação, após análise desta licitação pelo PARANACIDADE.

16.2 A proponente vencedora será convocada para assinar o termo de Contrato de Empreitada (Modelo nº 14), dentro do prazo máximo de 5 (*cinco*) dias úteis, sob pena de decair do direito de contratação e sujeitando-se às penalidades previstas em lei.

16.3 A proponente vencedora deverá apresentar para celebração do contrato, quitação de débito junto ao Conselho Regional de Engenharia e Agronomia – CREA e/ou Conselho de Arquitetura e Urbanismo – CAU, ou visto, quando a empresa não tiver sede no Estado do Paraná.

16.4 É facultado ao licitador, quando a convocada não assinar o termo de Contrato, convocar as proponentes remanescentes, na ordem de classificação, para fazê-lo em igual prazo e nas mesmas condições propostas pelo primeiro classificado, ou solicitar a revogação da presente licitação independentemente da cominação prevista no Art. 81 da Lei Federal nº 8.666/1993.

17 GARANTIA DE EXECUÇÃO E ADICIONAL

17.1 A proponente vencedora, deverá apresentar na assinatura do termo de Contrato de Empreitada, a formalização da garantia de execução e da garantia adicional, se houver, que servirá de garantia à fiel observância das obrigações contratuais.

17.2 O valor da garantia de execução será obtido pela aplicação de 5% (*cinco por cento*) sobre o valor contratual, acrescido da garantia adicional se houver (**subitem 14.17**).

17.3 O recolhimento da garantia de execução e da garantia adicional, se houver, deverá ser efetuada nos termos do Art. 56, § 1º, I, II e III da Lei Federal nº 8.666/93.

17.4 Qualquer majoração do valor contratual obrigará a contratada a depositar, nas mesmas modalidades do item anterior, valor correspondente a 5% (*cinco por cento*) do valor da alteração. No caso de redução do valor contratual, poderá a contratada ajustar o valor da garantia de execução, se assim o desejar. No caso de prorrogação dos prazos contratuais, as garantias deverão ser devidamente prorrogadas.

17.5 A contratada perderá a garantia de execução e a garantia adicional, se houver, quando:

- a) da inadimplência das obrigações e/ou rescisão unilateral do Contrato de Empreitada;
- b) quando do não recebimento provisório e definitivo e/ou não aceitação da obra pelo licitador.

17.6 A devolução da garantia de execução ou o valor que dela restar, dar-se-á por requerimento mediante a apresentação de:

- a) termo de recebimento definitivo;
- b) certidão negativa de débitos expedida pelo INSS, referente ao objeto contratado concluído;
- c) comprovantes, nos casos previstos, de ligações definitivas de água e/ou energia elétrica. As despesas referentes ao consumo de água e energia, durante a execução do objeto, são de inteira responsabilidade da contratada.

18 PRAZOS

18.1 Na contagem dos prazos, previstos neste edital, excluir-se-á o dia da publicação/notificação/convocação e incluir-se-á o dia do vencimento. Só se iniciam ou vencem os prazos referidos neste edital em dia de expediente no licitador.

18.2 O prazo máximo para o início dos serviços é de 11º (*décimo primeiro*) dias a contar da data de assinatura do Contrato de Empreitada.

18.3 O prazo de execução do objeto será contado a partir do 11º (*décimo primeiro*) dia da data de assinatura do Contrato de Empreitada.

18.4 O prazo de execução da obra poderá ser alterado nos casos especificados na Cláusula Quarta da minuta do Contrato de Empreitada.

19 DA FISCALIZAÇÃO, TESTES, REUNIÕES DE GERENCIAMENTO, COMUNICAÇÃO

19.1 A fiscalização, testes, reuniões de gerenciamento, comunicação está disciplinada na Cláusula Décima da minuta do Contrato de Empreitada.

20 SEGURANÇA E MEDICINA DO TRABALHO

20.1 A segurança e medicina do trabalho está disciplinada na Cláusula Décima Quarta da minuta do Contrato de Empreitada.

21 PLACAS DE OBRA

21.1 O fornecimento e instalação das placas de obra está disciplinada na Cláusula Sexta da minuta do Contrato de Empreitada, modelo anexo.

22 PAGAMENTO

22.1 O pagamento dos serviços será efetuado em moeda brasileira corrente, até 05 (*cinco*) dias úteis, após recepção do recurso financeiro pelo município, e a apresentação correta de cada fatura dos serviços executados e documentos pertinentes, devidamente protocolados, desde que cumpridas às cláusulas contratuais e obedecidas às condições para liberação das parcelas.

22.2 O faturamento deverá ser protocolado, em 01 (*uma*) via, no protocolo geral na sede do licitador e deverá ser apresentado, conforme segue, de modo a padronizar condições e forma de apresentação:

a) nota fiscal/fatura, com discriminação resumida dos serviços executados, número da licitação, número do contrato, discriminação dos impostos e encargos que serão retidos pelo município e incidentes sobre o objeto contratado, e outros dados que julgar convenientes, não apresentar rasura e/ou entrelinhas e ser certificada pelo Responsável Técnico;

b) cópia da guia de recolhimento da Previdência Social – GPS do(s) mês(es) de execução por obra(s), devidamente quitada(s), de conformidade com o relatório do SEFIP/GFIP com as

folhas detalhadas e resumidas da obra contratada, bem como comprovante(s) de transmissão do(s) arquivo(s) para a Caixa Econômica Federal, e cópia(s) da(s) guia(s) de recolhimento do Fundo de Garantia por Tempo de Serviço - FGTS do(s) último(s) recolhimento(s) devido(s), devidamente quitada(s), de conformidade com o demonstrativo de dados referentes ao FGTS/INSS, exclusivo da obra contratada;

OBS: Deverão ser apresentados os comprovantes de recolhimento de INSS e FGTS da obra contratada, devidos em todos os meses, contados entre a data de assinatura do contrato e o primeiro pagamento e entre um pagamento e outro, e não apenas o comprovante do último recolhimento realizado.

c) prova de inexistência de débitos inadimplidos perante a Justiça do Trabalho – Certidão Negativa de Débitos Trabalhistas – CNDT;

d) cópia da folha de pagamento dos empregados da obra contratada.

e) a liberação da primeira parcela fica condicionada à apresentação:

e.1) da ART pela CONTRATADA;

e.2) comprovação de abertura da matrícula CEI junto à Receita Federal, com os dados conforme contrato;

e.3) da quitação junto ao FGTS/CEF, por meio do CRS.

f) a liberação da última parcela fica condicionada à apresentação:

f.1) da certidão negativa de débitos, expedida pela Receita Federal, referente ao objeto contratado concluído (em caso de obra civil a CND deverá conter a metragem da obra conforme projeto/área de reforma/área de acréscimo/área nova);

f.2) do Termo de Recebimento Provisório;

f.3) de comprovante, nos casos previstos, de ligações definitivas de água e energia elétrica. As despesas referentes ao consumo de água e energia, durante a execução do objeto, são de inteira responsabilidade da CONTRATADA.

g) no mês em que ocorrer entrega de produtos ou subprodutos de madeira, sob pena de não serem medidos e pagos os serviços realizados, e sem prejuízo das penalidades previstas neste Edital, deverão ser entregues os seguintes documentos:

g.1) original (is) ou cópia (s) autenticada (s) da (s) Nota (s) Fiscal (is) de aquisição dos referidos materiais;

g.2) declaração de fornecimento de produtos e subprodutos de madeira de origem exótica ou de origem nativa de procedência legal (*Modelo nº 11*);

g.3) original da primeira via da ATPF – Autorização de Transporte de Produtos Florestais, expedida pelo Instituto Brasileiro de Meio Ambiente e dos Recursos Naturais Renováveis – IBAMA;

g.4) comprovante do Cadastro Técnico Federal do Instituto Brasileiro de Meio Ambiente e dos Recursos Naturais Renováveis – IBAMA, do fornecedor de produtos ou subprodutos de madeira de origem nativa.

23 DO RECEBIMENTO DOS SERVIÇOS

23.1 O recebimento provisório e definitivo da obra estão disciplinadas na Cláusula Décima Sexta da minuta do Contrato de Empreitada.

24 PENALIDADES

24.1 As penalidades a serem aplicadas por descumprimento contratual estão disciplinadas na Cláusula Décima Nona da minuta do Contrato de Empreitada.

25 RESCISÃO

25.1 O licitador se reserva o direito de rescindir o contrato, independentemente de interpelação judicial, nos casos definidos na Cláusula Vigésima Primeira da minuta de Contrato de Empreitada.

26 DISPOSIÇÕES GERAIS

26.1 O licitador se reserva o direito de revogar ou anular esta licitação, parcial ou totalmente, sem que caiba à proponente o direito de qualquer reclamação ou indenização.

26.2 O licitador poderá declarar a licitação deserta ou fracassada, quando, respectivamente, não acorrerem proponentes à licitação ou nenhuma das propostas de preços satisfizer o objeto.

26.3 A participação nesta licitação implica a aceitação integral e irrevogável dos termos do edital.

26.4 Durante a fase licitatória a Comissão de Licitação, a seu exclusivo critério, poderá efetuar vistorias nas instalações das proponentes.

26.5 Fica estabelecido que toda e qualquer informação, esclarecimento ou dado fornecidos verbalmente por servidores/empregados do licitador não serão considerados como argumento para impugnações, reclamações ou reivindicações por parte das proponentes.

26.6 As marcas comerciais dos materiais constantes nos projetos, nas especificações técnicas, nos memoriais e nos orçamentos, quando citadas, são protótipos comerciais que servem, exclusivamente, para indicar o tipo de material a empregar. Portanto, serão aceitos materiais com qualidade, característica e tipo equivalentes ou similares.

26.7 Quando qualquer objeto de valor histórico ou valor significativo venha a ser descoberto, em qualquer parte do canteiro de obras e/ou local em que está sendo executado o objeto do presente edital, a Contratada deverá notificar à fiscalização e aguardar instruções sobre os procedimentos a serem seguidos.

26.8 Caso as datas previstas para a realização de sessões na presente licitação sejam declaradas feriado ou ponto facultativo, serão realizadas no primeiro dia útil subsequente.

26.9 Os casos omissos serão resolvidos pela Comissão de Licitação à luz da legislação, da jurisprudência e da doutrina aplicáveis à espécie.

Mandaguaçu, 21 de julho de 2018.

Mauricio Aparecido da Silva-Prefeito Municipal

MODELO N° 01
CARTA-CREDENCIAL

Local, __ de __ de 201__

À Comissão de Licitação

Ref.: Edital de Tomada de Preço n° __/____

Prezados Senhores,

O abaixo assinado, (inserir o nome completo), carteira de identidade (inserir o número e órgão emissor), na qualidade de responsável legal pela proponente (inserir nome da proponente), vem, pela presente, informar a V. S^{as} que o senhor (inserir o nome completo), carteira de identidade (inserir onúmero e órgão emissor), é a pessoa designada por nós para acompanhar a sessão de abertura e recebimento da documentação de habilitação e propostas de preços, para assinar as atas e demais documentos, **com poderes específicos para ratificar documentos e renunciar prazos recursais (opcional)** a que se referir à licitação em epígrafe.

Atenciosamente,

(Nome, RG n° e assinatura do responsável legal).

(Nome, RG n° e assinatura do representante legal).

Obs.: firma reconhecida do responsável legal

MODELO Nº 02

DECLARAÇÃO DE RECEBIMENTO DE DOCUMENTOS

Ref.: Edital de Tomada de Preço nº ___/_____

O signatário do presente, o senhor (inserir o nome completo), representante legalmente constituído da proponente (inserir o nome da proponente), declara que a mesma recebeu toda a documentação e tomou conhecimento de todas as informações e condições necessárias à execução do objeto da Tomada de Preço supramencionada.

Local, ___ de ___ de 201__.

(Nome, RG nº e assinatura do responsável legal) .

MODELO Nº 03
ATESTADO DE VISITA

Ref.: Edital de Tomada de Preço nº ___ / _____

Declaramos que o Responsável Técnico (inserir o nome completo), CREA/CAU nº (inserir o número) da proponente (inserir o nome da proponente), devidamente credenciado, visitou o local da execução da obra, objeto da Tomada de Preço em epígrafe.

Local, ___ de ___ de 201__.

(Nome, RG nº e assinatura do responsável pelo licitador).

(Nome, nº CREA/CAU, e assinatura do Responsável Técnico habilitado da proponente)

MODELO Nº 03.1

DECLARAÇÃO FORMAL DE DISPENSA

Tomada de preço nº 7/2018

Objeto: Construção de um Centro de Múltiplo uso, 282,16 m² com serviços de locação de obra, instalações provisórias, movimento de terra, fundações, infra e supra estrutura em concreto, cobertura com estrutura metálica e telhas de aço galvanizado tipo sanduiche, alvenaria de tijolos, instalações elétrica, hidráulica e de prevenção de incêndio, revestimentos internos e externos, esquadrias; pisos, forros em laje e gesso, ferragens, vidros, pintura externa e interna, serviços complementares, limpeza geral.

Nome da Empresa:

CNPJ nº:

Endereço:

Fone:

Fax:

E-mail:

O representante técnico da (inserir o nome da proponente) Sr. (a) (*inserir o nome do representante*), devidamente habilitado junto ao CREA/CAU, **DECLARA** que renuncia à Visita Técnica aos locais e/ou instalações do objeto licitado, de que tem pleno conhecimento das condições e peculiaridades inerentes à natureza dos trabalhos, assumindo total responsabilidade por esse fato e informando que não o utilizará para quaisquer questionamentos futuros que ensejem avenças técnicas e/ou financeira para com a Contratante.

, de de 20 .

(Nome, nº CREA/CAU, e assinatura do Responsável Técnico)

MODELO N° 04

DECLARAÇÃO DE RESPONSABILIDADE TÉCNICA

Ref.: Edital de Tomada de Preço n° __/____

Conforme o disposto no Edital em epígrafe e de acordo com a Resolução n° 218 de 29/06/73 e n° 317, de 31/10/86, do CONFEA - Conselho Federal de Engenharia, Arquitetura, e Agronomia, declaramos que o responsável técnico pela obra, caso venhamos a vencer a referida licitação, é:

N°	Nome	Especialidade	CREA /CAU N°	Assinatura do responsável técnico

Declaramos, outrossim, que o (s) profissional (ais) acima relacionado (s) pertence (m) ao nosso quadro técnico de profissionais/ contrato de prestação de serviços.

Local, __ de __ de 201__.

(Nome, RG n° e assinatura do responsável legal)

MODELO Nº 05
CAPACIDADE FINANCEIRA

Ref.: Edital de Tomada de Preço nº ___/_____

Declaramos que as demonstrações abaixo correspondem a real situação da proponente. Esses índices foram obtidos no balanço do último exercício social.

Declaramos, ainda, que a qualquer tempo, desde que solicitado pelo licitador, nos comprometemos a apresentar todos os documentos ou informações que comprovarão as demonstrações.

SÃO AS DEMONSTRAÇÕES:

Tipo de índice	Valor em reais	Índice
Liquidez geral (LG) $LG = (AC + RLP) / (PC + ELP)$		
Liquidez corrente (LC) $LC = AC / PC$		
Solvência Geral (SG) $SG = (AC + AP + RLP) / (PC + ELP)$		

AC - ativo circulante; RLP - realizável a longo prazo;
AP - ativo permanente; ELP - exigível a longo prazo.
PC - passivo circulante;

OBS: Os índices deverão ser apresentados com 2 (duas) casas decimais, desprezando-se as demais.

Local, ___ de ___ de 201__.

Representante legal
(Nome, RG nº e assinatura)

Contador
(nome, nº CRC e assinatura,)

MODELO Nº 06

**DECLARAÇÃO DE SUJEIÇÃO AO EDITAL E INEXISTÊNCIA DE FATOS
SUPERVENIENTES IMPEDITIVOS DA HABILITAÇÃO**

Ref.: Edital de Tomada de Preço nº ___/_____

O signatário do presente, em nome da proponente (*inserir o nome da proponente*), declara, expressamente, que se sujeita às condições estabelecidas no edital de Tomada de Preço e respectivos modelos, adendos, anexos e documentos e que acatará integralmente qualquer decisão que venha a ser tomada pelo licitador.

Declara, ainda, para todos os fins de direito, a inexistência de fatos supervenientes impeditivos da qualificação ou que comprometam a idoneidade da proponente nos termos do Artigo 32, parágrafo 2º, e Artigo 97 da Lei 8.666, de 21 de junho de 1993, e suas alterações, e que está ciente da obrigatoriedade de declarar ocorrências posteriores.

Local, __ de __ de 201__.

(Nome, RG nº e assinatura do responsável legal)

MODELO N° 07

(Razão social, endereço, telefone, e-mail e CNPJ/MF).

PROPOSTA DE PREÇOS

Local, __ de __ de 201__.

À Comissão de Licitação

Ref.: Edital de Tomada de Preço n° __/__

Prezados Senhores,

Apresentamos e submetemos à apreciação de V. S^{as} nossa proposta de preços, relativa à execução de ____, da licitação em epígrafe.

O preço global proposto para execução da obra objeto da licitação supramencionada é de R\$ *(inserir o valor da proposta) (inserir o valor por extenso)*.

O prazo de execução do objeto é de *(inserir o prazo de execução) (inserir o prazo de execução por extenso)* dias contados a partir do 11º (décimo primeiro) dia da data de assinatura do Contrato de Empreitada.

O prazo de validade da proposta de preços é de *(inserir o prazo de validade) ((inserir o prazo de validade por extenso)* dias a partir da data limite estabelecida para o recebimento das propostas (*envelopes n° 1 e n° 2*) pela Comissão de Licitação.

Atenciosamente,

(Nome, RG n° e assinatura do responsável legal)

PLANILHA DE SERVIÇOS - CONSTRUÇÃO CIVIL

Município:		Mandaguapé			SAM		36
Projeto :		Centro de Múltiplo Uso			LOTE n°		01
CÓDIGO	ORIGEM	DESCRIÇÃO DOS SERVIÇOS	UD	ORÇAMENTO APROVADO			
				QUANT	UNIT	PM (R\$)	(R\$) - PM TOTAIS
1		SERVIÇOS PRELIMINARES E ADMINISTRAÇÃO DA OBRA					12.730,27
1.1		SERVIÇOS PRELIMINARES					
1.1.1		LIMPEZA DE TERRENO E DESTOCAMENTO					
73822/2	SEIL	LIMPEZA MECANIZADA DE TERRENO COM REMOCAO DE CAMADA VEGETAL, UTILIZANDO MOTONIVELADORA	M2	936,30	0,65	612,89	
1.1.2		LOCACAO					
74077/3	SEIL	LOCACAO CONVENCIONAL DE OBRA, ATRAVÉS DE GABARITO DE TABUAS CORRIDAS PONTALETADAS, COM REAPROVEITAMENTO DE 3 VEZES.	M2	281,11	6,71	1.887,01	
1.2		ADMINISTRACAO E CANTEIRO DE OBRAS					
1.2.2		BARRACAO DE OBRA					
93584	SEIL	EXECUÇÃO DE DEPÓSITO EM CANTEIRO DE OBRA EM CHAPA DE MADEIRA COMPENSADA, NÃO INCLUSO MOBILIÁRIO. AF_04/2016	M2	5,00	626,43	3.132,13	
1.2.3		PLACA DE IDENTIFICAÇÃO / LETREIRO					
74209/1	SEIL	PLACA DE OBRA EM CHAPA DE AÇO GALVANIZADO	M2	8,00	415,66	3.325,29	
		SERVIÇOS EXTRAS - SERVIÇOS PRELIMINARES E ADMINISTRACAO DA OBRA					
37556-l	SEIL	PLACA DE SINALIZACAO DE SEGURANCA CONTRA INCENDIO, FOTOLUMINESCENTE, EM PVC *2* MM ANTI-CHAMAS (SIMBOLOS, CORES E PICTOGRAMAS CONFORME NBR 13434)	UN	10,00	36,52	365,16	
34723-l	SEIL	PLACA DE SINALIZACAO EM CHAPA DE AÇO NUM 16 COM PINTURA REFLETIVA - M1 / M2	m2	1,78	711,57	1.266,60	
	cotação	DETECTOR DE FUMAÇA PONTUAL	UN	6,00	86,92	521,51	
	cotação	DETECTOR DE CALOR PONTUAL	UN	1,00	82,85	82,85	
	cotação	AVISADOR SONORO E VISUAL	UN	1,00	110,38	110,38	
	cotação	BOTOEIRA PARA ACIONAMENTO DO ALARME	UN	1,00	183,54	183,54	
	cotação	CENTRAL DE DETECCAO E ALARME	UN	1,00	712,62	712,62	
	cotação	ILUMINACAO DE EMERGENCIA TIPO HOLOFOYE DUPLO - 55W	UN	2,00	265,15	530,29	
2		MOVIMENTO DE TERRA, DRENAGEM E AGUAS PLUVIAIS					5.442,19
2.1		MOVIMENTO DE TERRA					
2.1.1		ESCAVACAO MANUAL					
93358	SEIL	ESCAVAÇÃO MANUAL DE VALAS. AF_03/2016	M3	20,88	82,39	1.720,26	
2.1.4		ATERRO MANUAL					
55835	SEIL	REATERRO INTERNO (EDIFICACOES) COMPACTADO MANUALMENTE	M3	11,90	72,89	867,39	
2.4		CAIXAS E COMPLEMENTOS					
2.4.4		CAIXAS DE GORDURA					
74051/1	SEIL	CAIXA DE GORDURA DUPLA EM CONCRETO PRE-MOLDADO DN 60MM COM TAMPA - FORNECIMENTO E INSTALACAO	UN	1,00	265,59	265,59	
2.4.5		CAIXAS DE INSPECCAO					
72289	SEIL	CAIXA DE INSPECCAO 80X80X80CM EM ALVENARIA - EXECUCAO	UN	5,00	448,31	2.241,57	
2.4.6		CAIXAS SIFONADAS					
89707	SEIL	CAIXA SIFONADA, PVC, DN 100 X 100 X 50 MM, JUNTA ELÁSTICA, FORNECIDA E INSTALADA EM RAMAL DE DESCARGA OU EM RAMAL DE ESGOTO SANITÁRIO. AF_12/2014	UN	6,00	30,18	181,05	
2.4.7		RALOS					
89495	SEIL	RALO SIFONADO, PVC, DN 100 X 40 MM, JUNTA SOLDÁVEL, FORNECIDO E INSTALADO EM RAMAIS DE ENCAMINHAMENTO DE ÁGUA PLUVIAL. AF_12/2014	UN	3,00	9,79	29,38	
2.6		AGREGADOS					
2.6.2		BRITA					
6514	SEIL	FORNECIMENTO E LANCAMENTO DE BRITA N. 4	M3	1,38	99,24	136,95	
3		FUNDAÇOES					8.837,33
3.5		ESTACA TIPO FRANKI					
3.5.1		ESTACA ESCAVADA MECANICAMENTE					
90877	SEIL	ESTACA ESCAVADA MECANICAMENTE, SEM FLUIDO ESTABILIZANTE, COM 25 CM DE DIÁMETRO, ATÉ 9 M DE COMPRIMENTO, CONCRETO LANÇADO POR CAMINHÃO BETONEIRA (EXCLUSIVE MOBILIZAÇÃO E DESMOBILIZAÇÃO). AF_02/2015	M	238,00	37,13	8.837,33	
4		ESTRUTURAS					65.978,86
4.1		FORMAS					
4.1.1		FORMAS PARA FUNDAÇOES					
74007/1	SEIL	FORMA TABUA P/ CONCRETO EM FUNDAÇÃO C/ REAPROVEITAMENTO 10 X.	M2	153,00	33,76	5.164,68	
4.1.2		FORMAS PARA SUPERESTRUTURA					
92436	SEIL	MONTAGEM E DESMONTAGEM DE FÓRMA DE PILARES RETANGULARES E ESTRUTURAS SIMILARES COM ÁREA MÉDIA DAS SEÇÕES MENOR OU IGUAL A 0,25 M², PÉ-DIREITO DUPLO, EM CHAPA DE MADEIRA COMPENSADA PLASTIFICADA, 12 UTILIZAÇÕES. AF_12/2015	M2	172,50	60,30	10.401,55	
92479	SEIL	MONTAGEM E DESMONTAGEM DE FÓRMA DE VIGA, ESCORAMENTO COM GARFO DE MADEIRA, PÉ-DIREITO SIMPLES, EM CHAPA DE MADEIRA PLASTIFICADA, 18 UTILIZAÇÕES. AF_12/2015	M2	172,62	49,70	8.578,72	
4.2		ARMADURAS					
4.2.3		ARMAÇÃO CA-50					
92775	SEIL	ARMAÇÃO DE PILAR OU VIGA DE UMA ESTRUTURA CONVENCIONAL DE CONCRETO ARMADO EM UMA EDIFICAÇÃO TÉRREA OU SOBRADO UTILIZANDO AÇO CA-60 DE 5.0 MM - MONTAGEM. AF_12/2015	KG	174,90	16,82	2.907,07	
92777	SEIL	ARMAÇÃO DE PILAR OU VIGA DE UMA ESTRUTURA CONVENCIONAL DE CONCRETO ARMADO EM UMA EDIFICAÇÃO TÉRREA OU SOBRADO UTILIZANDO AÇO CA-50 DE 8.0 MM - MONTAGEM. AF_12/2015	KG	532,80	13,14	7.002,61	
92778	SEIL	ARMAÇÃO DE PILAR OU VIGA DE UMA ESTRUTURA CONVENCIONAL DE CONCRETO ARMADO EM UMA EDIFICAÇÃO TÉRREA OU SOBRADO UTILIZANDO AÇO CA-50 DE 10.0 MM - MONTAGEM. AF_12/2015	KG	605,00	10,47	6.336,38	
4.2.9		ACOS					
4.2.9.2		MONTAGEM DE AÇO					

95576	SEIL	MONTAGEM DE ARMADURA LONGITUDINAL DE ESTACAS DE SEÇÃO CIRCULAR, DIÂMETRO = 8,0 MM. AF_11/2016	KG	191,00	11,64	2.223,50
4.3		CONCRETOS E GRAUTES				
4.3.3		ESTRUTURAL PREPARO MECANICO				
94965	SEIL	CONCRETO FCK = 25MPA, TRAÇO 1:2,3:2,7 (CIMENTO/ AREIA MÉDIA/ BRITA 1) - PREPARO MECÂNICO COM BETONEIRA 400 L. AF_07/2016	M3	8,98	388,23	3.486,33
4.3.4		ESTRUTURAL USINADO				
4.3.4.1		CONCRETAGENS				
92874	SEIL	LANÇAMENTO COM USO DE BOMBA, ADENSAMENTO E ACABAMENTO DE CONCRETO EM ESTRUTURAS. AF_12/2015	M3	16,66	35,81	596,59
4.3.4.2		PREPARO, LANÇAMENTO E ADENSAMENTO				
74157/4	SEIL	LANÇAMENTO/APLICACAO MANUAL DE CONCRETO EM FUNDACOES	M3	8,98	138,34	1.242,25
4.4		LASTROS				
4.4.2		CONCRETO SIMPLES				
95241	SEIL	LASTRO DE CONCRETO, E = 5 CM, PREPARO MECÂNICO, INCLUSOS LANÇAMENTO E ADENSAMENTO. AF_07_2016	M2	258,44	26,27	6.790,06
4.5		LAJES PRE-MOLDADAS				
4.5.2		LAJES PRE-MOLDADAS				
74202/1	SEIL	LAJE PRE-MOLDADA P/FORRO, SOBRECARGA 100KG/M2, VAOS ATE 3,50M/E=8CM, C/LAJOTAS E CAP.C/CONC FCK=20MPA, 3CM, INTER-EIXO 38CM, C/ESCORAMENTO (REAPR.3X) E FERRAGEM NEGATIVA	M2	122,44	77,09	9.438,53
4.6		ELEMENTOS DIVERSOS				
4.6.2		ELEMENTOS ESTRUTURAIS PRÉ-MOLDADOS				
4.6.2.1		CINTA, VERGA E CONTRAVERGA				
93187	SEIL	VERGA MOLDADA IN LOCO EM CONCRETO PARA JANELAS COM MAIS DE 1,5 M DE VÃO. AF_03/2016	M	20,40	56,59	1.154,43
93188	SEIL	VERGA MOLDADA IN LOCO EM CONCRETO PARA PORTAS COM ATE 1,5 M DE VÃO. AF_03/2016	M	12,90	50,87	656,16
5		ALVENARIA, DIVISÓRIAS, MUROS E FECHOS				70.983,15
5.1		ALVENARIA				
5.1.3		TIJOLOS FURADOS				
87503	SEIL	ALVENARIA DE VEDAÇÃO DE BLOCOS CERÂMICOS FURADOS NA HORIZONTAL DE 9X19X19CM (ESPESSURA 9CM) DE PAREDES COM ÁREA LÍQUIDA MAIOR OU IGUAL A 6M² SEM VÃOS E ARGAMASSA DE ASSENTAMENTO COM PREPARO EM BETONEIRA. AF_06/2014	M2	502,28	69,37	34.844,76
5.2		DIVISÓRIAS E PAREDES				
5.2.2		DIVISÓRIAS				
79627	SEIL	DIVISORIA EM GRANITO AMENDOIA POLIDO, ESP = 3CM, ASSENTADO COM ARGAMASSA TRACO 1:4, ARREIMATE EM CIMENTO BRANCO, EXCLUSIVE FERRAGENS	M2	13,20	2.737,76	36.138,39
6		COBERTURA				49.568,90
6.2		ESTRUTURA PARA COBERTURA EM MADEIRA				
92566	SEIL	FABRICAÇÃO E INSTALAÇÃO DE ESTRUTURA PONTALETADA DE MADEIRA NÃO APARELHADA PARA TELHADOS COM ATÉ 2 ÁGUAS E PARA TELHA ONDULADA DE FIBROCIMENTO, METÁLICA, PLÁSTICA OU TERMOACÚSTICA, INCLUSO TRANSPORTE VERTICAL. AF_12/2015	M2	322,34	13,73	4.426,84
92543	SEIL	TRAMA DE MADEIRA COMPOSTA POR TERÇAS PARA TELHADOS DE ATÉ 2 ÁGUAS PARA TELHA ONDULADA DE FIBROCIMENTO, METÁLICA, PLÁSTICA OU TERMOACÚSTICA, INCLUSO TRANSPORTE VERTICAL. AF_12/2015	M2	322,34	12,94	4.170,33
6.5		TELHA METALICA				
94216	SEIL	TELHAMENTO COM TELHA METÁLICA TERMOACÚSTICA E = 30 MM, COM ATÉ 2 ÁGUAS, INCLUSO IÇAMENTO. AF_06/2016	M2	322,34	119,52	38.525,92
75220	SEIL	CUMEEIRA EM PERFIL ONDULADO DE ALUMÍNIO	M	18,20	55,99	1.018,95
6.13		RUFOS				
94231	SEIL	RUFO EM CHAPA DE AÇO GALVANIZADO NUMERO 24, CORTE DE 25 CM, INCLUSO TRANSPORTE VERTICAL. AF_06/2016	M	45,90	31,09	1.426,86
7		ESQUADRIAS, ACESSÓRIOS, VIDROS E ESPELHOS				39.634,54
7.1		ESQUADRIAS E ACESSÓRIOS				
7.1.3		PORTAS EM MADEIRA				
7.1.3.3		COMPENSADAS PARA PINTURA				
91320	SEIL	KIT DE PORTA DE MADEIRA PARA PINTURA, SEMI-OCA (LEVE OU MÉDIA), PADRÃO POPULAR, 80X210CM, ESPESSURA DE 3,5CM, ITENS INCLUSOS: DOBRADIÇAS, MONTAGEM E INSTALAÇÃO DO BATENTE, SEM FECHADURA - FORNECIMENTO E INSTALAÇÃO. AF_08/2015	UN	12,00	726,92	8.723,08
7.1.6		PORTAS EM ALUMINIO				
91341	SEIL	PORTA EM ALUMINIO DE ABRIR TIPO VENEZIANA COM GUARNIÇÃO, FIXAÇÃO COM PARAFUSOS - FORNECIMENTO E INSTALAÇÃO. AF_08/2015	M2	8,88	858,06	7.619,56
7.1.7		PORTAS EM FERRO/ACO				
7.1.7.1		DE ABRIR				
91340	SEIL	PORTA EM AÇO DE ABRIR COM TRAVESSAS PARA VIDRO, COM GUARNIÇÃO, FIXAÇÃO COM PARAFUSOS, EXCLUSIVE VIDROS - FORNECIMENTO E INSTALAÇÃO. AF_08/2015	M2	1,68	626,94	1.053,26
7.1.10		COMPLEMENTOS E OUTROS EM FERRO/ACO				
73631	SEIL	GUARDA-CORPO EM TUBO DE AÇO GALVANIZADO 1 1/2"	M2	3,00	381,14	1.143,41
84862	SEIL	GUARDA-CORPO COM CORRIMAO EM TUBO DE AÇO GALVANIZADO 1 1/2"	M	7,25	245,73	1.781,51
7.1.11		JANELAS EM ALUMINIO				
94581	SEIL	JANELA DE ALUMINIO MAXIM-AR, FIXAÇÃO COM ARGAMASSA, COM VIDROS, PADRONIZADA. AF_07/2016	M2	12,70	800,75	10.169,52
94585	SEIL	JANELA DE ALUMINIO DE CORRER, 4 FOLHAS, FIXAÇÃO COM ARGAMASSA, COM VIDROS, PADRONIZADA. AF_07/2016	M2	4,00	685,47	2.741,86
7.1.13		FERRAGENS PARA ESQUADRIAS				
91304	SEIL	FECHADURA DE EMBUTIR COM CILINDRO, EXTERNA, COMPLETA, ACABAMENTO PADRÃO POPULAR, INCLUSO EXECUÇÃO DE FURO - FORNECIMENTO E INSTALAÇÃO. AF_08/2015	UN	8,00	83,15	665,16
91305	SEIL	FECHADURA DE EMBUTIR PARA PORTA DE BANHEIRO, COMPLETA, ACABAMENTO PADRÃO POPULAR, INCLUSO EXECUÇÃO DE FURO - FORNECIMENTO E INSTALAÇÃO. AF_08/2015	UN	4,00	62,85	251,41

84885	SEIL	JOGO DE FERRAGENS CROMADAS PARA PORTA DE VIDRO TEMPERADO, UMA FOLHA COMPOSTO DE DOBRADICAS SUPERIOR E INFERIOR, TRINCO, FECHADURA, CONTRA FECHADURA COM CAPUCHINHO SEM MOLA E PUXADOR	UN	2,00	725,27	1.450,53
7.2		VIDROS E ESPELHOS				
7.2.2		VIDROS				
72117	SEIL	VIDRO LISO COMUM TRANSPARENTE, ESPESSURA 4MM	M2	1,68	161,46	271,26
72118	SEIL	VIDRO TEMPERADO INCOLOR, ESPESSURA 6MM, FORNECIMENTO E INSTALACAO, INCLUSIVE MASSA PARA VEDACAO	M2	4,00	192,08	768,30
7.2.4		ESPELHOS				
74125/1	SEIL	ESPELHO CRISTAL ESPESSURA 4MM, COM MOLDURA DE MADEIRA	M2	6,20	483,17	2.995,68
8		INSTAL. ELETRICAS, TELEFONIA, SISTEMAS DE PROTEÇÃO E VENTILAÇÃO				19.498,42
8.2		INSTALAÇÕES ELÉTRICAS				
8.2.3		ELETRODUTOS E CONEXÕES				
8.2.3.1		ELETRODUTOS PVC FLEXÍVEIS				
91844	SEIL	ELETRODUTO FLEXÍVEL CORRUGADO, PVC, DN 25 MM (3/4"), PARA CIRCUITOS TERMINAIS, INSTALADO EM LAJE - FORNECIMENTO E INSTALAÇÃO. AF. 12/2015	M	451,00	5,85	2.639,59
91846	SEIL	ELETRODUTO FLEXÍVEL CORRUGADO, PVC, DN 32 MM (1"), PARA CIRCUITOS TERMINAIS, INSTALADO EM LAJE - FORNECIMENTO E INSTALAÇÃO. AF. 12/2015	M	63,00	7,94	500,53
8.2.3.2		ELETRODUTOS PVC RÍGIDOS				
93008	SEIL	ELETRODUTO RÍGIDO ROSCÁVEL, PVC, DN 50 MM (1 1/2") - FORNECIMENTO E INSTALAÇÃO. AF. 12/2015	M	18,00	12,32	221,79
8.2.5		CABOS				
8.2.5.1		ISOLAMENTO 450/750V				
91926	SEIL	CABO DE COBRE FLEXÍVEL ISOLADO, 2,5 MM², ANTI-CHAMA 450/750 V, PARA CIRCUITOS TERMINAIS - FORNECIMENTO E INSTALAÇÃO. AF. 12/2015	M	840,00	3,73	3.137,39
91928	SEIL	CABO DE COBRE FLEXÍVEL ISOLADO, 4 MM², ANTI-CHAMA 450/750 V, PARA CIRCUITOS TERMINAIS - FORNECIMENTO E INSTALAÇÃO. AF. 12/2015	M	522,00	5,26	2.746,95
91930	SEIL	CABO DE COBRE FLEXÍVEL ISOLADO, 6 MM², ANTI-CHAMA 450/750 V, PARA CIRCUITOS TERMINAIS - FORNECIMENTO E INSTALAÇÃO. AF. 12/2015	M	152,00	6,30	957,90
92981	SEIL	CABO DE COBRE FLEXÍVEL ISOLADO, 16 MM², ANTI-CHAMA 450/750 V, PARA DISTRIBUIÇÃO - FORNECIMENTO E INSTALAÇÃO. AF. 12/2015	M	17,50	12,51	219,00
92985	SEIL	CABO DE COBRE FLEXÍVEL ISOLADO, 35 MM², ANTI-CHAMA 450/750 V, PARA DISTRIBUIÇÃO - FORNECIMENTO E INSTALAÇÃO. AF. 12/2015	M	52,50	21,60	1.134,07
8.2.8		CAIXAS				
83446	SEIL	CAIXA DE PASSAGEM 30X30X40 COM TAMPA E DRENO BRITA	UN	2,00	186,16	372,32
92865	SEIL	CAIXA OCTOGONAL 4" X 4", METÁLICA, INSTALADA EM LAJE - FORNECIMENTO E INSTALAÇÃO. AF. 12/2015	UN	18,00	9,52	171,42
92868	SEIL	CAIXA RETANGULAR 4" X 2" MÉDIA (1,30 M DO PISO), METÁLICA, INSTALADA EM PAREDE - FORNECIMENTO E INSTALAÇÃO. AF. 12/2015	UN	41,00	13,77	564,65
92871	SEIL	CAIXA RETANGULAR 4" X 4" MÉDIA (1,30 M DO PISO), METÁLICA, INSTALADA EM PAREDE - FORNECIMENTO E INSTALAÇÃO. AF. 12/2015	UN	5,00	17,03	85,16
8.2.9		QUADROS DE ENERGIA				
74131/8	SEIL	QUADRO DE DISTRIBUIÇÃO DE ENERGIA DE EMBUTIR, EM CHAPA METÁLICA, PARA 50 DISJUNTORES TERMOMAGNÉTICOS MONOPOLARES, COM BARRAMENTO TRIFÁSICO E NEUTRO, FORNECIMENTO E INSTALAÇÃO	UN	1,00	1.146,86	1.146,86
8.2.11		DISJUNTORES				
8.2.11.1		MONOPOLARES				
74130/1	SEIL	DISJUNTOR TERMOMAGNÉTICO MONOPOLAR PADRÃO NEMA (AMERICANO) 10 A 30A 240V, FORNECIMENTO E INSTALAÇÃO	UN	13,00	17,47	227,09
8.2.11.2		BIPOLARES				
74130/3	SEIL	DISJUNTOR TERMOMAGNÉTICO BIPOLAR PADRÃO NEMA (AMERICANO) 10 A 50A 240V, FORNECIMENTO E INSTALAÇÃO	UN	6,00	80,00	480,00
8.2.11.3		TRIPOLARES				
74130/5	SEIL	DISJUNTOR TERMOMAGNÉTICO TRIPOLAR PADRÃO NEMA (AMERICANO) 60 A 100A 240V, FORNECIMENTO E INSTALAÇÃO	UN	1,00	153,11	153,11
8.2.11.4		TETRAPOLAR				
93677	SEIL	DISJUNTOR TETRAPOLAR TIPO DR, CORRENTE NOMINAL DE 40A - FORNECIMENTO E INSTALAÇÃO. AF. 04/2016	UN	1,00	91,30	91,30
8.2.12		INTERRUPTORES				
8.2.12.1		SIMPLES				
91953	SEIL	INTERRUPTOR SIMPLES (1 MÓDULO), 10A/250V, INCLUINDO SUPORTE E PLACA - FORNECIMENTO E INSTALAÇÃO. AF. 12/2015	UN	14,00	24,59	344,29
91959	SEIL	INTERRUPTOR SIMPLES (2 MÓDULOS), 10A/250V, INCLUINDO SUPORTE E PLACA - FORNECIMENTO E INSTALAÇÃO. AF. 12/2015	UN	1,00	38,92	38,92
91967	SEIL	INTERRUPTOR SIMPLES (3 MÓDULOS), 10A/250V, INCLUINDO SUPORTE E PLACA - FORNECIMENTO E INSTALAÇÃO. AF. 12/2015	UN	1,00	53,24	53,24
8.2.13		TOMADAS				
91992	SEIL	TOMADA ALTA DE EMBUTIR (1 MÓDULO), 2P+T 10 A, INCLUINDO SUPORTE E PLACA - FORNECIMENTO E INSTALAÇÃO. AF. 12/2015	UN	29,00	38,72	1.122,97
91993	SEIL	TOMADA ALTA DE EMBUTIR (1 MÓDULO), 2P+T 20 A, INCLUINDO SUPORTE E PLACA - FORNECIMENTO E INSTALAÇÃO. AF. 12/2015	UN	8,00	40,71	325,70
92005	SEIL	TOMADA MÉDIA DE EMBUTIR (2 MÓDULOS), 2P+T 20 A, INCLUINDO SUPORTE E PLACA - FORNECIMENTO E INSTALAÇÃO. AF. 12/2015	UN	4,00	74,19	296,75
8.2.18		LUMINÁRIAS				
73953/6	SEIL	LUMINÁRIA TIPO CALHA, DE SOBREPOR, COM REATOR DE PARTIDA RÁPIDA E LAMPADA FLUORESCENTE 2X40W, COMPLETA, FORNECIMENTO E INSTALAÇÃO	UN	3,00	92,33	277,00
74041/1	SEIL	LUMINÁRIA GLOBO VIDRO LEITOSO/PLAFONIER/BOCAL/LAMPADA FLUORESCENTE 20W	UN	15,00	66,77	1.001,52
74094/1	SEIL	LUMINÁRIA TIPO SPOT PARA 1 LAMPADA INCANDESCENTE/FLUORESCENTE COMPACTA	UN	2,00	39,72	79,45
8.2.22		APARELHOS ELÉTRICOS				
9535	SEIL	CHUVEIRO ELÉTRICO COMUM CORPO PLÁSTICO TIPO DUCHA, FORNECIMENTO E INSTALAÇÃO	UN	2,00	79,49	158,97
8.3		SISTEMA DE PROTEÇÃO CONTRA DESCARGAS ATMOSFÉRICAS - SPDA				
8.3.2		HASTE DE ATERRAMENTO				
68069	SEIL	HASTE COPPERWELD 5/8 X 3,0M COM CONECTOR	UN	1,00	54,69	54,69
8.4		INSTALAÇÕES DE TELEFONIA E LÓGICA				
8.4.2		QUADRO DE DISTRIBUIÇÃO PARA TELEFONIA				

83370	SEIL	QUADRO DE DISTRIBUICAO PARA TELEFONE N.3. 40X40X12CM EM CHAPA METALICA, DE EMBUTIR, SEM ACESSORIOS, PADRAO TELEBRAS, FORNECIMENTO E INSTALACAO	UN	2,00	193,72	387,44
8.4.4		FIOS E CABOS TELEFONICOS				
73768/10	SEIL	CABO TELEFONICO CCI-50 2 PARES (USO INTERNO) - FORNECIMENTO E INSTALACAO	M	70,00	1,76	123,09
8.4.5		TOMADA PARA TELEFONE				
72337	SEIL	TOMADA PARA TELEFONE DE 4 POLOS PADRAO TELEBRAS - FORNECIMENTO E INSTALACAO	UN	5,00	45,59	227,95
		SERVIÇOS EXTRAS - INSTALACOES ELETRICAS, TELEFONIA, SISTEMAS DE PROTEÇÃO E VENTILAÇÃO				
38774-I	SEIL	LUMINARIA DE EMERGENCIA 30 LEDS, POTENCIA 2 W, BATERIA DE LITIO, AUTONOMIA DE 6 HORAS		8,00	19,66	157,31
9		INSTAL. HIDROSSANITARIAS, GAS-GLP, INCÊNDIO E APRARELHOS				26.593,17
9.2		INSTALACOES DE PREVENCAO CONTRA INCENDIOS				
9.2.10		EXTINTORES				
72553	SEIL	EXTINTOR DE PQS 4KG - FORNECIMENTO E INSTALACAO	UN	4,00	158,37	633,48
9.3		INSTALACOES HIDROSSANITARIAS				
9.3.14		RESERVATORIOS E COMPLEMENTOS				
88503	SEIL	CAIXA D'ÁGUA EM POLIETILENO, 1000 LITROS, COM ACESSÓRIOS	UN	1,00	929,60	929,60
94796	SEIL	TORNEIRA DE BÓIA REAL, ROSCÁVEL, 3/4", FORNECIDA E INSTALADA EM RESERVAÇÃO DE ÁGUA. AF_06/2016	UN	2,00	91,67	183,34
9.3.16		TUBOS DE PVC - AGUA FRIA				
9.3.16.1		INSTALADO EM RAMAL OU SUB-RAMAL DE ÁGUA				
89356	SEIL	TUBO, PVC, SOLDÁVEL, DN 25MM, INSTALADO EM RAMAL OU SUB-RAMAL DE ÁGUA - FORNECIMENTO E INSTALAÇÃO. AF_12/2014	M	102,00	21,19	2.161,44
89357	SEIL	TUBO, PVC, SOLDÁVEL, DN 32MM, INSTALADO EM RAMAL OU SUB-RAMAL DE ÁGUA - FORNECIMENTO E INSTALAÇÃO. AF_12/2014	M	12,00	28,31	339,77
9.3.16.3		INSTALADO EM PRUMADA DE ÁGUA				
89449	SEIL	TUBO, PVC, SOLDÁVEL, DN 50MM, INSTALADO EM PRUMADA DE ÁGUA - FORNECIMENTO E INSTALAÇÃO. AF_12/2014	M	24,00	13,84	332,07
89451	SEIL	TUBO, PVC, SOLDÁVEL, DN 75MM, INSTALADO EM PRUMADA DE ÁGUA - FORNECIMENTO E INSTALAÇÃO. AF_12/2014	M	18,00	29,20	525,59
9.3.18		EM RAMAL OU SUB-RAMAL DE ÁGUA				
89383	SEIL	ADAPTADOR CURTO COM BOLSA E ROSCA PARA REGISTRO, PVC, SOLDÁVEL, DN 25MM X 3/4, INSTALADO EM RAMAL OU SUB-RAMAL DE ÁGUA - FORNECIMENTO E INSTALAÇÃO. AF_12/2014	UN	23,00	6,53	150,26
89391	SEIL	ADAPTADOR CURTO COM BOLSA E ROSCA PARA REGISTRO, PVC, SOLDÁVEL, DN 32MM X 1, INSTALADO EM RAMAL OU SUB-RAMAL DE ÁGUA - FORNECIMENTO E INSTALAÇÃO. AF_12/2014	UN	4,00	8,46	33,83
89363	SEIL	JOELHO 45 GRAUS, PVC, SOLDÁVEL, DN 25MM, INSTALADO EM RAMAL OU SUB-RAMAL DE ÁGUA - FORNECIMENTO E INSTALAÇÃO. AF_12/2014	UN	2,00	9,78	19,56
89362	SEIL	JOELHO 90 GRAUS, PVC, SOLDÁVEL, DN 25MM, INSTALADO EM RAMAL OU SUB-RAMAL DE ÁGUA - FORNECIMENTO E INSTALAÇÃO. AF_12/2014	UN	28,00	9,09	254,44
89367	SEIL	JOELHO 90 GRAUS, PVC, SOLDÁVEL, DN 32MM, INSTALADO EM RAMAL OU SUB-RAMAL DE ÁGUA - FORNECIMENTO E INSTALAÇÃO. AF_12/2014	UN	4,00	12,21	48,82
89366	SEIL	JOELHO 90 GRAUS COM BUCHA DE LATÃO, PVC, SOLDÁVEL, DN 25MM, X 3/4 INSTALADO EM RAMAL OU SUB-RAMAL DE ÁGUA - FORNECIMENTO E INSTALAÇÃO. AF_12/2014	UN	3,00	16,21	48,63
90373	SEIL	JOELHO 90 GRAUS COM BUCHA DE LATÃO, PVC, SOLDÁVEL, DN 25MM, X 1/2 INSTALADO EM RAMAL OU SUB-RAMAL DE ÁGUA - FORNECIMENTO E INSTALAÇÃO. AF_12/2014	UN	7,00	14,93	104,49
9.3.19		EM RAMAL DE DISTRIBUIÇÃO				
89440	SEIL	TE, PVC, SOLDÁVEL, DN 25MM, INSTALADO EM RAMAL DE DISTRIBUIÇÃO DE ÁGUA - FORNECIMENTO E INSTALAÇÃO. AF_12/2014	UN	9,00	8,71	78,43
89443	SEIL	TE, PVC, SOLDÁVEL, DN 32MM, INSTALADO EM RAMAL DE DISTRIBUIÇÃO DE ÁGUA - FORNECIMENTO E INSTALAÇÃO. AF_12/2014	UN	2,00	12,50	25,00
9.3.20		EM PRUMADA DE ÁGUA				
89596	SEIL	ADAPTADOR CURTO COM BOLSA E ROSCA PARA REGISTRO, PVC, SOLDÁVEL, DN 50MM X 1.1/2. INSTALADO EM PRUMADA DE ÁGUA - FORNECIMENTO E INSTALAÇÃO. AF_12/2014	UN	8,00	9,07	72,59
89613	SEIL	ADAPTADOR CURTO COM BOLSA E ROSCA PARA REGISTRO, PVC, SOLDÁVEL, DN 75MM X 2.1/2. INSTALADO EM PRUMADA DE ÁGUA - FORNECIMENTO E INSTALAÇÃO. AF_12/2014	UN	3,00	24,46	73,39
89501	SEIL	JOELHO 90 GRAUS, PVC, SOLDÁVEL, DN 50MM, INSTALADO EM PRUMADA DE ÁGUA - FORNECIMENTO E INSTALAÇÃO. AF_12/2014	UN	11,00	13,82	152,06
89513	SEIL	JOELHO 90 GRAUS, PVC, SOLDÁVEL, DN 75MM, INSTALADO EM PRUMADA DE ÁGUA - FORNECIMENTO E INSTALAÇÃO. AF_12/2014	UN	3,00	102,41	307,23
89625	SEIL	TE, PVC, SOLDÁVEL, DN 50MM, INSTALADO EM PRUMADA DE ÁGUA FORNECIMENTO E INSTALAÇÃO. AF_12/2014	UN	4,00	21,20	84,81
89629	SEIL	TE, PVC, SOLDÁVEL, DN 75MM, INSTALADO EM PRUMADA DE ÁGUA FORNECIMENTO E INSTALAÇÃO. AF_12/2014	UN	2,00	76,98	153,97
89630	SEIL	TE DE REDUÇÃO, PVC, SOLDÁVEL, DN 75MM X 50MM, INSTALADO EM PRUMADA DE ÁGUA - FORNECIMENTO E INSTALAÇÃO. AF_12/2014	UN	9,00	66,24	596,17
9.3.24		TUBOS DE PVC - ESGOTO E AGUAS PLUVIAIS				
89711	SEIL	TUBO PVC, SERIE NORMAL, ESGOTO PREDIAL, DN 40 MM, FORNECIDO E INSTALADO EM RAMAL DE DESCARGA OU RAMAL DE ESGOTO SANITÁRIO. AF_12/2014	M	48,00	19,47	934,59
89712	SEIL	TUBO PVC, SERIE NORMAL, ESGOTO PREDIAL, DN 50 MM, FORNECIDO E INSTALADO EM RAMAL DE DESCARGA OU RAMAL DE ESGOTO SANITÁRIO. AF_12/2014	M	36,00	28,47	1.024,85
89714	SEIL	TUBO PVC, SERIE NORMAL, ESGOTO PREDIAL, DN 100 MM, FORNECIDO E INSTALADO EM RAMAL DE DESCARGA OU RAMAL DE ESGOTO SANITÁRIO. AF_12/2014	M	60,00	54,55	3.272,93
9.3.26		EM RAMAL DE DESCARGA OU RAMAL DE ESGOTO SANITÁRIO				
89726	SEIL	JOELHO 45 GRAUS, PVC, SERIE NORMAL, ESGOTO PREDIAL, DN 40 MM, JUNTA SOLDÁVEL, FORNECIDO E INSTALADO EM RAMAL DE DESCARGA OU RAMAL DE ESGOTO SANITÁRIO. AF_12/2014	UN	11,00	9,23	101,51
89732	SEIL	JOELHO 45 GRAUS, PVC, SERIE NORMAL, ESGOTO PREDIAL, DN 50 MM, JUNTA ELÁSTICA, FORNECIDO E INSTALADO EM RAMAL DE DESCARGA OU RAMAL DE ESGOTO SANITÁRIO. AF_12/2014	UN	10,00	11,31	113,08
89746	SEIL	JOELHO 45 GRAUS, PVC, SERIE NORMAL, ESGOTO PREDIAL, DN 100 MM, JUNTA ELÁSTICA, FORNECIDO E INSTALADO EM RAMAL DE DESCARGA OU RAMAL DE ESGOTO SANITÁRIO. AF_12/2014	UN	1,00	24,14	24,14

89724	SEIL	JOELHO 90 GRAUS, PVC, SERIE NORMAL, ESGOTO PREDIAL, DN 40 MM, JUNTA SOLDÁVEL, FORNECIDO E INSTALADO EM RAMAL DE DESCARGA OU RAMAL DE ESGOTO SANITÁRIO. AF. 12/2014	UN	22,00	8,10	178,18
89731	SEIL	JOELHO 90 GRAUS, PVC, SERIE NORMAL, ESGOTO PREDIAL, DN 50 MM, JUNTA ELÁSTICA, FORNECIDO E INSTALADO EM RAMAL DE DESCARGA OU RAMAL DE ESGOTO SANITÁRIO. AF. 12/2014	UN	16,00	10,50	167,98
89744	SEIL	JOELHO 90 GRAUS, PVC, SERIE NORMAL, ESGOTO PREDIAL, DN 100 MM, JUNTA ELÁSTICA, FORNECIDO E INSTALADO EM RAMAL DE DESCARGA OU RAMAL DE ESGOTO SANITÁRIO. AF. 12/2014	UN	8,00	24,05	192,42
89784	SEIL	TE, PVC, SERIE NORMAL, ESGOTO PREDIAL, DN 50 X 50 MM, JUNTA ELÁSTICA, FORNECIDO E INSTALADO EM RAMAL DE DESCARGA OU RAMAL DE ESGOTO SANITÁRIO. AF. 12/2014	UN	7,00	18,88	132,16
89783	SEIL	JUNÇÃO SIMPLES, PVC, SERIE NORMAL, ESGOTO PREDIAL, DN 40 MM, JUNTA SOLDÁVEL, FORNECIDO E INSTALADO EM RAMAL DE DESCARGA OU RAMAL DE ESGOTO SANITÁRIO. AF. 12/2014	UN	4,00	12,36	49,44
89797	SEIL	JUNÇÃO SIMPLES, PVC, SERIE NORMAL, ESGOTO PREDIAL, DN 100 X 100 MM, JUNTA ELÁSTICA, FORNECIDO E INSTALADO EM RAMAL DE DESCARGA OU RAMAL DE ESGOTO SANITÁRIO. AF. 12/2014	UN	5,00	45,59	227,95
9.3.30		CONEXÕES DE PVC - ESGOTO E ÁGUAS PLUVIAIS - SÉRIE R				
9.3.30.2		EM CONDUTORES VERTICAIS DE ÁGUAS PLUVIAIS				
89685	SEIL	JUNÇÃO SIMPLES, PVC, SÉRIE R, ÁGUA PLUVIAL, DN 75 X 50 MM, JUNTA ELÁSTICA, FORNECIDO E INSTALADO EM CONDUTORES VERTICAIS DE ÁGUAS PLUVIAIS. AF. 12/2014	UN	8,00	28,42	227,33
89673	SEIL	REDUÇÃO EXCÊNTRICA, PVC, SÉRIE R, ÁGUA PLUVIAL, DN 100 X 50 MM, JUNTA ELÁSTICA, FORNECIDO E INSTALADO EM CONDUTORES VERTICAIS DE ÁGUAS PLUVIAIS. AF. 12/2014	UN	1,00	2,41	2,41
9.3.33		SISTEMAS DE TRATAMENTO DE ESGOTO				
95463	SEIL	FOSSA SÉPTICA EM ALVENARIA DE TIJOLO CERÂMICO MACIÇO, DIMENSÕES EXTERNAS DE 1,90X1,10X1,40 M, VOLUME DE 1.500 LITROS, REVESTIDO INTERNAMENTE COM MASSA ÚNICA E IMPERMEABILIZANTE E COM TAMPA DE CONCRETO ARMADO COM ESPESSURA DE 8 CM	UN	1,00	1.700,43	1.700,43
74198/1	SEIL	SUMIDOURO EM ALVENARIA DE TIJOLO CERÂMICO MACIÇO DIÂMETRO 1,20M E ALTURA 5,00M, COM TAMPA EM CONCRETO ARMADO DIÂMETRO 1,40M E ESPESSURA 10CM	UN	1,00	1.536,45	1.536,45
9.4		APARELHOS SANITÁRIOS, LOUCAS, METAIS E OUTROS				
9.4.3		TANQUES				
86920	SEIL	TANQUE DE LOUÇA BRANCA COM COLUNA, 30L OU EQUIVALENTE, INCLUSO SIFÃO FLEXÍVEL EM PVC, VÁLVULA PLÁSTICA E TORNEIRA DE METAL CROMADO PADRÃO POPULAR - FORNECIMENTO E INSTALAÇÃO. AF. 12/2013_P	UN	1,00	753,34	753,34
9.4.5		LAVATÓRIOS				
86942	SEIL	LAVATÓRIO LOUÇA BRANCA SUSPENSO, 29,5 X 39CM OU EQUIVALENTE, PADRÃO POPULAR, INCLUSO SIFÃO TIPO GARRAFA EM PVC, VÁLVULA E ENGATE FLEXÍVEL 30CM EM PLÁSTICO E TORNEIRA CROMADA DE MESA, PADRÃO POPULAR - FORNECIMENTO E INSTALAÇÃO. AF. 12/2013	UN	4,00	202,11	808,45
9.4.8		APARELHOS SANITÁRIOS				
95470	SEIL	VASO SANITÁRIO SIFONADO CONVENCIONAL COM LOUÇA BRANCA, INCLUSO CONJUNTO DE LIGAÇÃO PARA BACIA SANITÁRIA AJUSTÁVEL - FORNECIMENTO E INSTALAÇÃO. AF. 10/2016	UN	8,00	204,40	1.635,18
9.4.10		REGISTROS E VALVULAS				
94499	SEIL	REGISTRO DE GAVETA BRUTO, LATÃO, ROSCÁVEL, 2 1/2, INSTALADO EM RESERVAÇÃO DE ÁGUA DE EDIFICAÇÃO QUE POSSUA RESERVATÓRIO DE FIBRA/FIBROCIMENTO FORNECIMENTO E INSTALAÇÃO. AF. 06/2016	UN	1,00	232,35	232,35
89987	SEIL	REGISTRO DE GAVETA BRUTO, LATÃO, ROSCÁVEL, 3/4", COM ACABAMENTO E CANOPLA CROMADOS. FORNECIDO E INSTALADO EM RAMAL DE ÁGUA. AF. 12/2014	UN	8,00	72,95	583,63
89351	SEIL	REGISTRO DE PRESSÃO BRUTO, ROSCÁVEL, 3/4", FORNECIDO E INSTALADO EM RAMAL DE ÁGUA. AF. 12/2014	UN	2,00	29,48	58,96
40729	SEIL	VÁLVULA DESCARGA 1.1/2" COM REGISTRO, ACABAMENTO EM METAL CROMADO - FORNECIMENTO E INSTALAÇÃO	UN	8,00	246,38	1.971,05
		SERVIÇOS EXTRAS - INSTALACOES HIDROSANITÁRIAS, GAS-GLP, PREVENÇÃO CONTRA INCÊNDIO E APARELHOS SANITÁRIOS				
		ASSENTO SANITÁRIO DE PLÁSTICO, TIPO CONVENCIONAL	UN	8,00	27,56	220,45
		BANCADA DE GRANITO POLIDO 3,00 X 60 CM, COM 2 CUBAS DE EMBUTIR DE AÇO INOXIDÁVEL MÉDIA, VÁLVULA AMERICANA EM METAL CROMADO, SIFÃO FLEXÍVEL EM PVC, ENGATE FLEXÍVEL 30 CM, TORNEIRA CROMADA LONGA DE PAREDE, 1/2 OU 3/4, PARA PIA DE COZINHA, PADRÃO POPULAR- FORNEC. E INSTAL. AF. 12/2013	UN	1,00	1.613,67	1.613,67
		BANCADA DE GRANITO, passa prato (3,00x0,45)m	UN	1,00	662,97	662,97
		BARRA DE APOIO PARA SANITÁRIOS - INOX - 80CM	UN	4,00	214,58	858,30
10	comp 008	REVESTIMENTOS, IMPERMEABILIZAÇÕES, PINTURAS E ARGAMASSAS				105.749,57
10.1		REVESTIMENTOS E ISOLAMENTOS DE PAREDES E TETOS				
10.1.2		CHAPISCO				
87879	SEIL	CHAPISCO APLICADO EM ALVENARIAS E ESTRUTURAS DE CONCRETO INTERNAS, COM COLHER DE PEDREIRO. ARGAMASSA TRAÇO 1:3 COM PREPARO EM BETONEIRA 400L. AF. 06/2014	M2	390,51	3,79	1.478,60
87882	SEIL	CHAPISCO APLICADO NO TETO, COM ROLO PARA TEXTURA ACRÍLICA. ARGAMASSA TRAÇO 1:4 E EMULSÃO POLIMÉRICA (ADESIVO) COM PREPARO EM BETONEIRA 400L. AF. 06/2014	M2	122,44	5,11	625,46
87889	SEIL	CHAPISCO APLICADO EM ALVENARIA (SEM PRESENCIA DE VAOS) E ESTRUTURAS DE CONCRETO DE FACHADA, COM ROLO PARA TEXTURA ACRÍLICA. ARGAMASSA TRAÇO 1:4 E EMULSÃO POLIMÉRICA (ADESIVO) COM PREPARO EM BETONEIRA 400L. AF. 06/2014	M2	304,85	6,70	2.042,46
10.1.3		EMBOCO				
89048	SEIL	(COMPOSIÇÃO REPRESENTATIVA) DO SERVIÇO DE EMBOÇO/MASSA ÚNICA, TRAÇO 1:2:6, PREPARO MECÂNICO, COM BETONEIRA DE 400L, EM PAREDES DE AMBIENTES INTERNOS, COM EXECUÇÃO DE TALISCAS, PARA EDIFICAÇÃO HABITACIONAL MULTIFAMILIAR (PRÉDIO). AF. 11/2014	M2	390,51	31,24	12.199,68

87535	SEIL	EMBOÇO, PARA RECEBIMENTO DE CERÂMICA, EM ARGAMASSA TRAÇO 1:2:8, PREPARO MECÂNICO COM BETONEIRA 400L, APLICADO MANUALMENTE EM FACES INTERNAS DE PAREDES, PARA AMBIENTE COM ÁREA MAIOR QUE 10M2, ESPESSURA DE 20MM, COM EXECUÇÃO DE TALISCAS. AF_06/2014	M2	202,30	25,34	5.125,53
87792	SEIL	EMBOÇO OU MASSA ÚNICA EM ARGAMASSA TRAÇO 1:2:8, PREPARO MECÂNICO COM BETONEIRA 400 L, APLICADA MANUALMENTE EM PANOS CEGOS DE FACHADA (SEM PRESENÇA DE VÃOS), ESPESSURA DE 25 MM. AF_06/2014	M2	304,85	31,86	9.711,44
10.1.9		CERAMICAS				
87265	SEIL	REVESTIMENTO CERÂMICO PARA PAREDES INTERNAS COM PLACAS TIPO GRÉS OU SEMI-GRÉS DE DIMENSÕES 20X20 CM APLICADAS EM AMBIENTES DE ÁREA MAIOR QUE 5 M² NA ALTURA INTEIRA DAS PAREDES. AF_06/2014	M2	202,30	48,20	9.749,93
10.1.10		CERAMICAS - PADRÃO POPULAR				
93394	SEIL	REVESTIMENTO CERÂMICO PARA PAREDES INTERNAS COM PLACAS TIPO GRÉS OU SEMI-GRÉS PADRÃO POPULAR DE DIMENSÕES 20X20 CM APLICADAS EM AMBIENTES DE ÁREA MENOR QUE 5 M2 A MEIA ALTURA DAS PAREDES. AF_06/2014	M2	258,44	48,98	12.140,50
10.1.15		FORRO DE GESSO				
72197	SEIL	SANCA DE GESSO, ALTURA 15CM, MOLDADA NA OBRA	M	51,20	36,07	1.846,60
73986/1	SEIL	FORRO DE GESSO EM PLACAS 60X60CM, ESPESSURA 1,2CM, INCLUSIVE FIXAÇÃO COM ARAME	M2	138,00	39,54	5.378,07
10.2		IMPERMEABILIZAÇÕES E PROTEÇÕES				
10.2.6		IMPERMEABILIZAÇÃO COM PINTURAS				
74106/1	SEIL	IMPERMEABILIZAÇÃO DE ESTRUTURAS ENTERRADAS, COM TINTA ASFALTICA, DUAS DEMAOS.	M2	20,60	12,30	253,30
10.3		REVESTIMENTO DE PISOS				
10.3.2		CONTRAPISO				
88470	SEIL	CONTRAPISO AUTONIVELANTE, APLICADO SOBRE LAJE, NÃO ADERIDO, ESPESSURA 3CM. AF_06/2014	M2	258,44	21,81	5.585,96
10.3.12		PISO EM CONCRETO				
94990	SEIL	EXECUÇÃO DE PASSEIO (CALÇADA) OU PISO DE CONCRETO COM CONCRETO MOLDADO IN LOCO, FEITO EM OBRA, ACABAMENTO CONVENCIONAL, NÃO ARMADO. AF_07/2016	M3	6,10	697,89	4.257,13
10.3.13		SOLEIRAS E RODAPES				
84161	SEIL	SOLEIRA DE GRANITO, LARGURA 15CM, ESPESSURA 3CM, ASSENTADA SOBRE ARGAMASSA TRAÇO 1:4 (CIMENTO E AREIA)	M	20,40	65,73	1.340,85
74111/1	SEIL	SOLEIRA / TABELA EM MARMORE BRANCO COMUM, POLIDO, LARGURA 5 CM, ESPESSURA 2 CM, ASSENTADA COM ARGAMASSA COLANTE	M	12,90	72,92	940,61
88648	SEIL	RODAPÉ CERÂMICO DE 7CM DE ALTURA COM PLACAS TIPO GRÉS DE DIMENSÕES 35X35CM. AF_06/2014	M	142,70	5,54	791,23
10.4		PINTURAS				
10.4.2		EMASSAMENTO				
88495	SEIL	APLICAÇÃO E LIXAMENTO DE MASSA LÁTEX EM PAREDES, UMA DEMÃO. AF_06/2014	M2	390,51	13,10	5.117,45
88494	SEIL	APLICAÇÃO E LIXAMENTO DE MASSA LÁTEX EM TETO, UMA DEMÃO. AF_06/2014	M2	258,44	20,50	5.297,37
10.4.3		MASSA ÚNICA				
90406	SEIL	MASSA ÚNICA, PARA RECEBIMENTO DE PINTURA, EM ARGAMASSA TRAÇO 1:2:8, PREPARO MECÂNICO COM BETONEIRA 400L, APLICADA MANUALMENTE EM TETO, ESPESSURA DE 20MM, COM EXECUÇÃO DE TALISCAS. AF_03/2015	M2	122,44	30,73	3.762,21
10.4.7		FUNDO PREPARADOR				
88485	SEIL	APLICAÇÃO DE FUNDO SELADOR ACRÍLICO EM PAREDES, UMA DEMÃO. AF_06/2014	M2	390,51	2,46	962,34
88482	SEIL	APLICAÇÃO DE FUNDO SELADOR LÁTEX PVA EM TETO, UMA DEMÃO. AF_06/2014	M2	258,44	3,39	875,71
10.4.8		PINTURA EM MADEIRA				
84659	SEIL	PINTURA ESMALTE FOSCO EM MADEIRA, DUAS DEMAOS	M2	40,32	18,55	747,80
10.4.9		PINTURA EM SUPERFÍCIES METÁLICAS				
73924/2	SEIL	PINTURA ESMALTE ACETINADO, DUAS DEMAOS, SOBRE SUPERFÍCIE METÁLICA	M2	23,02	31,21	718,56
10.4.11		PINTURA EM PAREDES / ALVENARIA				
88489	SEIL	APLICAÇÃO MANUAL DE PINTURA COM TINTA LÁTEX ACRÍLICA EM PAREDES, DUAS DEMAOS. AF_06/2014	M2	390,51	13,72	5.358,04
88423	SEIL	APLICAÇÃO MANUAL DE PINTURA COM TINTA TEXTURIZADA ACRÍLICA EM PAREDES EXTERNAS DE CASAS, UMA COR. AF_06/2014	M2	304,85	18,85	5.747,83
10.4.13		PINTURA EM TETOS				
88492	SEIL	APLICAÇÃO MECÂNICA DE PINTURA COM TINTA LÁTEX ACRÍLICA EM TETO, DUAS DEMAOS. AF_06/2014	M2	258,44	12,13	3.134,64
10.4.16		PINTURA EM PISO				
74245/1	SEIL	PINTURA ACRÍLICA EM PISO CIMENTADO DUAS DEMAOS	M2	4,00	24,64	98,57
88483	SEIL	SERVIÇOS EXTRAS - REVESTIMENTOS, IMPERMEABILIZAÇÕES, PINTURAS E ARGAMASSAS APLICADO DE FUNDO SELADOR LATEX PVA EM PAREDES, UMA DEMÃO. AF_06/2014	M2	304,85	1,51	461,70
11		DIVERSOS (LIMPEZA, ENSAIOS TECNOLÓGICOS, EQUIPAMENTOS)				874,25
12.1		LIMPEZAS				
12.1.1		LIMPEZA GERAL				
9537	SEIL	LIMPEZA FINAL DA OBRA	M2	281,11	3,11	874,25
TOTAL GERAL						405.890,65
						405.890,65

MODELO 09 - CRONOGRAMA FÍSICO FINANCEIRO

EDITAL DE CONCORRÊNCIA NACIONAL N° ____/200__ -

PROPONENTE :

MUNICÍPIO / LOCAL	ÁREA CONSTRUÍDA
OBJETO :	PRAZO DE EXECUÇÃO :

CÓDIGO	DISCRIMINAÇÃO DOS SERVIÇOS	PRAZO DE EXECUÇÃO (dias)								TOTAL		COEF INFL (
		30	60	90	120	150	180	210	SERVIÇO	ACUMULADO	
	R\$											
	%											
	R\$											
	%											
	R\$											
	%											
	R\$											
	%											
	R\$											
	%											
	R\$											
	%											
	R\$											
	%											
	R\$											
	%											
	R\$											
	%											
	TOTAL DA PARCELA	R\$										
		%										
	TOTAL ACUMULADO	R\$										
		%										

(carimbo, nome e assinatura do responsável legal)

(carimbo, nome, n° RG e CREA e assinatura do engenheiro)

**PAM
2017**

SECRETARIA DE ESTADO DO DESENVOLVIMENTO URBANO - SEDU

CONSTRUÇÃO CIVIL

Município:	Mandaguáçu	SAM	36	Edital no Município	Procédimento prévio	Início previsto da Obra	Convênio	Repasso do Concedente	385.596,12	95,00%			
Projeto :	Centro de Múltiplo Uso	LOTE nº	1	Data	28/06/2018	Dias	70	Data	16/09/2018	nº	Contrapartida do Proponente	20.294,53	5,00%

Quantidade:		CRONOGRAMA FÍSICO FINANCEIRO										Valor Total		
GRUPO ITEM	SERVIÇOS	N	PARCELAS (%)										TOTAL ITEM (R\$)	% S/ TOTAL
		5	1	2	3	4	5							
	Data Início		16/9/18	17/10/18	17/11/18	18/12/18	18/1/19							
	Data Fim		16/10/18	16/11/18	17/12/18	17/1/19	17/2/19							
1	SERVIÇOS PRELIMINARES E ADMINISTRAÇÃO DA OBRA		40	40	20								12.730,27	3,14
2	MOVIMENTO DE TERRA, DRENAGEM E ÁGUAS PLUVIAIS		20	30	30	10	10						5.442,19	1,34
3	FUNDAÇÕES		40	40	20								8.837,33	2,18
4	ESTRUTURAS		20	20	20	20	20						65.978,86	16,26
5	ALVENARIA, DIVISÓRIAS, MUROS E FECHOS		5	15	20	30	30						70.983,15	17,49
6	COBERTURA				60	40							49.568,90	12,21
7	ESQUADRIAS, ACESSÓRIOS, VIDROS E ESPELHOS			10	30	30	30						39.634,54	9,76
8	INSTAL. ELÉTRICAS, TELEFONIA, SISTEMAS DE PROTEÇÃO E VENTILAÇÃO		10	20	30	20	20						19.498,42	4,80
9	INSTAL. HIDROSANITÁRIAS, GAS-GLP, INCÊNDIO E APARELHOS		20	20	30	20	10						26.593,17	6,55
10	REVESTIMENTOS DE PAREDES E PISOS, IMPERMEABILIZAÇÕES, PINTURAS E ARGAMASSAS			10	30	30	30						105.749,57	26,05
12	DIVERSOS (LIMPEZA, ENSAIOS TECNOLÓGICOS, EQUIPAMENTOS)		20	20	20	20	20						874,25	0,22

TOTAIS		TOTAIS										405.890,65	100
---------------	--	---------------	--	--	--	--	--	--	--	--	--	------------	-----

COMPOSIÇÃO DOS RECURSOS (TESOURO E CONTRAPARTIDA)

ITEM			PARCELAS					Nº DE MESES	TOTAL ITEM	% S/ ITEM
			1	2	3	4	5			
1T	SERVIÇOS PRELIMINARES	TESOURO	R\$ 4.837,50	4.837,50	2.418,75			3	12.093,76	2,98%
1C	E ADMINISTRAÇÃO DA OBRA	CONTRAPARTIDA	R\$ 254,61	254,61	127,30			3	636,51	0,16%
2T	MOVIMENTO DE TERRA, DRENAGEM	TESOURO	R\$ 1.034,02	1.551,02	1.551,02	517,01	517,01	5	5.170,08	1,27%
2C	E ÁGUAS PLUVIAIS	CONTRAPARTIDA	R\$ 54,42	81,63	81,63	27,21	27,21	5	272,11	0,07%
3T	FUNDAÇÕES	TESOURO	R\$ 3.358,19	3.358,19	1.679,09			3	8.395,46	2,07%
3C		CONTRAPARTIDA	R\$ 176,75	176,75	88,37			3	441,87	0,11%
4T	ESTRUTURAS	TESOURO	R\$ 12.535,98	12.535,98	12.535,98	12.535,98	12.535,98	5	62.679,92	15,44%
4C		CONTRAPARTIDA	R\$ 659,79	659,79	659,79	659,79	659,79	5	3.298,94	0,81%
5T	ALVENARIA, DIVISÓRIAS,	TESOURO	R\$ 3.371,70	10.115,10	13.486,80	20.230,20	20.230,20	5	67.433,99	16,61%
5C	MUROS E FECHOS	CONTRAPARTIDA	R\$ 177,46	532,37	709,83	1.064,75	1.064,75	5	3.549,16	0,87%
6T	COBERTURA	TESOURO	R\$		28.254,27	18.836,18		2	47.090,46	11,60%
6C		CONTRAPARTIDA	R\$		1.487,07	991,38		2	2.478,45	0,61%
7T	ESQUADRIAS, ACESSÓRIOS,	TESOURO	R\$	3.765,28	11.295,84	11.295,84	11.295,84	4	37.652,81	9,28%
7C	VIDROS E ESPELHOS	CONTRAPARTIDA	R\$	198,17	594,52	594,52	594,52	4	1.981,73	0,49%
8T	INSTAL. ELÉTRICAS, TELEFONIA,	TESOURO	R\$ 1.852,35	3.704,70	5.557,05	3.704,70	3.704,70	5	18.523,50	4,56%
8C	SISTEMAS DE PROTEÇÃO E VENTILAÇÃO	CONTRAPARTIDA	R\$ 97,49	194,98	292,48	194,98	194,98	5	974,92	0,24%
9T	INSTAL. HIDROSANITÁRIAS, GAS-GLP,	TESOURO	R\$ 5.052,70	5.052,70	7.579,05	5.052,70	2.526,35	5	25.263,51	6,22%
9C	INCÊNDIO E APARELHOS	CONTRAPARTIDA	R\$ 265,93	265,93	398,90	265,93	132,97	5	1.329,66	0,33%
10T	REVESTIMENTOS DE PAREDES E PISOS, IMPERMEABILIZAÇÕES,	TESOURO	R\$	10.046,21	30.138,63	30.138,63	30.138,63	4	100.462,09	24,75%
10C	PINTURAS E ARGAMASSAS	CONTRAPARTIDA	R\$	528,75	1.586,24	1.586,24	1.586,24	4	5.287,48	1,30%
12T	DIVERSOS (LIMPEZA,	TESOURO	R\$ 166,11	166,11	166,11	166,11	166,11	5	830,54	0,20%
12C	ENSAIOS TECNOLÓGICOS, EQUIPAMENTOS)	CONTRAPARTIDA	R\$ 8,74	8,74	8,74	8,74	8,74	5	43,71	0,01%

T	TOTAIS	TESOURO	R\$ 32.208,55	55.132,79	114.662,61	102.477,35	81.114,82				385.596,12	95,00%
C		CONTRAPARTIDA	R\$ 1.695,19	2.901,73	6.034,87	5.393,54	4.269,20				20.294,53	5,00%

FATURAMENTO MENSAL PREVISTO		R\$	33.903,73	58.034,52	120.697,48	107.870,90	85.384,02				405.890,65	100,00%
MENSAL PARCIAL PREVISTO EM %		R\$	8,35%	14,30%	29,74%	26,58%	21,04%				405.890,65	100,00%
MENSAL ACUMULADO PREVISTO EM %		R\$	8,35%	22,65%	52,39%	78,96%	100,00%				OK	OK

Resp. Técnico: _____ Assinatura: _____ Prefeito: _____ Assinatura: _____ data: _____

mandaguaçu centro multiplo uso sam 36-cartilha APROVADO XAVIER

GRANDES ITENS				
Município:	Mandaguaçu	SAM	36	
Projeto :	Centro de Múltiplo Uso	LOTE nº	1	
			(R\$) - PM TOTAIS	Grandes Itens (%)
1	SERVIÇOS PRELIMINARES E ADMINISTRAÇÃO DA OBRA		12.730,27	3,14%
2	MOVIMENTO DE TERRA, DRENAGEM E AGUAS PLUVIAIS		5.442,19	1,34%
3	FUNDAÇOES		8.837,33	2,18%
4	ESTRUTURAS		65.978,86	16,26%
5	ALVENARIA, DIVISORIAS, MUROS E FECHOS		70.983,15	17,49%
6	COBERTURA		49.568,90	12,21%
7	ESQUADRIAS, ACESSORIOS, VIDROS E ESPELHOS		39.634,54	9,76%
8	INSTAL. ELETRICAS, TELEFONIA, SISTEMAS DE PROTEÇÃO E VENTILAÇÃO		19.498,42	4,80%
9	INSTAL. HIDROSANITÁRIAS, GAS-GLP, INCÊNDIO E APARELHOS		26.593,17	6,55%
10	REVESTIMENTOS DE PAREDES E PISOS, IMPERMEABILIZAÇÕES, PINTURAS E ARGAMASSAS		105.749,57	26,05%
11	DIVERSOS (LIMPEZA,ENSAIOS TECNOLOGICOS, EQUIPAMENTOS)		874,25	0,22%
			405.890,65	100,00%
Experiência :		Quantidade (projeto)	Unid	Quantidade Edital (40%)
Construção de edificações em alvenaria com estrutura de concreto armado		281,11	m2	110,00

MODELO Nº 10

**DECLARAÇÃO DE COMPROMISSO DE UTILIZAÇÃO DE PRODUTOS E
SUBPRODUTOS DE MADEIRA DE ORIGEM EXÓTICA OU DE ORIGEM NATIVA
DE PROCEDÊNCIA LEGAL**

À Comissão de Licitação

Ref.: Edital de Tomada de Preço nº __/___

Eu, (inserir o nome), RG (inserir o número do RG), legalmente nomeado representante da proponente (inserir o nome da proponente), CNPJ (inserir o número), para o fim de qualificação técnica no procedimento licitatório, na modalidade de Tomada de Preço nº (inserir o número), declaro, sob as penas da lei, que para a execução do objeto da referida licitação somente serão utilizados produtos e subprodutos de madeira de origem exótica ou de origem nativa de procedência legal, decorrentes de desmatamento autorizado ou de manejo florestal aprovados por órgão ambiental competente integrante do Sistema Nacional do Meio Ambiente (SISNAMA), com autorização de transporte concedida pelo Instituto Brasileiro do Meio Ambiente e dos Recursos Naturais Renováveis – IBAMA, tendo ciência que o não atendimento da presente exigência na fase de execução do contrato poderá acarretar as sanções administrativas previstas nos artigos 86 a 88 da Lei Federal 8.666/93, e no artigo 72, § 8º, inciso V da Lei Federal 9.605/98, sem prejuízo das implicações de ordem criminal contempladas na referida lei.

Local, __ de __ de 201__.

(Nome, RG nº e assinatura do responsável legal pela proponente)

MODELO Nº 11

DECLARAÇÃO DE FORNECIMENTO DE PRODUTOS E SUBPRODUTOS DE
MADEIRA DE ORIGEM EXÓTICA OU DE ORIGEM NATIVA DE PROCEDÊNCIA
LEGAL

Ref.: Edital de Tomada de Preço nº ___/___

Eu, (inserir o nome), RG (inserir o número do RG), legalmente nomeado representante da proponente (inserir o nome da proponente), CNPJ (inserir o número do CNPJ da proponente), declaro, sob as penas da lei, que para o fornecimento dos materiais, objeto do Contrato nº (inserir número), somente foram utilizados produtos e subprodutos de madeira de origem (inserir a origem- nativa ou exótica), de procedência legal, decorrentes de desmatamento autorizado ou de manejo florestal aprovados por órgão ambiental competente integrante do Sistema Nacional do Meio Ambiente (SISNAMA), com autorização de transporte concedida pelo Instituto Brasileiro do Meio Ambiente e dos Recursos Naturais Renováveis – IBAMA, tendo ciência que o não atendimento da presente exigência na fase de execução do contrato poderá acarretar as sanções administrativas previstas nos artigos 86 a 88 da Lei Federal 8.666/93, e no artigo 72, § 8º, inciso V da Lei Federal 9.605/98, sem prejuízo das implicações de ordem criminal contempladas na referida lei.

Local, ___ de ___ de 201___.

(Nome, RG nº e assinatura do responsável legal pela proponente)

Obs.: Este modelo será utilizado posteriormente somente pela proponente vencedora do certame, conforme item 22.2 letra “g” deste edital.

MODELO Nº 12

**DECLARAÇÃO MICROEMPRESA (ME), EMPRESA DE PEQUENO PORTE (EPP)
OU EMPRESA INDIVIDUAL DE RESPONSABILIDADE LIMITADA (EIRELI)**

Ref. : Edital de Tomada de Preço nº ___/___

Objeto: (inserir o nome da obra, local, rua, número, cidade e outros).

O signatário do presente, o senhor (inserir o nome completo), representante legalmente constituído da proponente (inserir o nome da proponente), declara sob as penas da Lei, que a mesma está estabelecida sob o regime legal de ME, EPP ou EIRELI, conforme conceito legal e fiscal de nosso ordenamento pátrio, podendo usufruir os benefícios da Lei Complementar nº 123/06.

Local, ___ de ___ de 201___.

(Nome, RG nº e assinatura do responsável legal).

MODELO Nº 13

Ref. : Edital de Tomada de Preço nº ___/___

Objeto: (inserir o nome da obra, local, rua, número, cidade e outros).

O signatário da presente, o senhor (inserir o nome completo), representante legalmente constituído da proponente (inserir o nome da proponente) declara, sob as penas da Lei, que não mantém em seu quadro de pessoal menores de 18 (dezoito) anos em horário noturno de trabalho ou em serviços perigosos ou insalubres, não mantendo ainda, em qualquer trabalho, menores de 16 (dezesseis) anos, salvo na condição de aprendiz, a partir de 14 (quatorze) anos.

Local, de de 201 .

(Nome, RG nº e assinatura do responsável legal).

MODELO Nº 14

CONTRATO Nº /201
CONTRATO DE EMPREITADA DE OBRA POR
PREÇO GLOBAL, QUE ENTRE SI CELEBRAM
O MUNICÍPIO DE Mandaguaçu E A , NA
FORMA ABAIXO:

O *(inserir nome do contratante)*, situado na *(inserir endereço)*, PR, CNPJ *(inserir nº)*, a seguir denominado **CONTRATANTE**, neste ato representado por seu *(inserir nome do representante legal)*, portador da cédula de identidade R.G. n.º *(inserir nº)*, inscrito no CPF sob n.º *(inserir nº)*, e a empresa *(inserir nome da empresa)*, CNPJ *(inserir nº)*, localizada na *(inserir endereço)*, a seguir denominada **CONTRATADA**, representada por *(inserir nome do representante legal)* portador da cédula de identidade R.G. n.º *(inserir nº)*, inscrito no CPF sob n.º *(inserir nº)*, residente na *(inserir endereço)*, firmam o presente Contrato de Empreitada com fundamento na Lei Federal n.º 8.666/1993, na proposta da CONTRATADA datada de *(inserir data)*, protocolo n.º *(inserir nº)* conforme condições que estipulam a seguir:

CLÁUSULA PRIMEIRA - DO OBJETO

O objeto do presente Contrato é a execução de *(inserir objeto)*, sob regime de empreitada por preço global, tipo menor preço, em consonância com os projetos, especificações técnicas e demais peças e documentos da licitação n.º 07/2018, fornecida pelo CONTRATANTE.

CLÁUSULA SEGUNDA - DO VALOR

O preço global para a execução do objeto deste Contrato, é de R\$ *(inserir valor)* *(inserir valor por extenso)*, daqui por diante denominado “VALOR CONTRATUAL”.

CLÁUSULA TERCEIRA - DOS RECURSOS

As despesas com o fornecimento(s) do(s) objeto(s) licitado(s) serão financiadas com recursos Tesouro do Estado .

CLÁUSULA QUARTA - DO PRAZO DE EXECUÇÃO, DO INÍCIO DOS SERVIÇOS E PRORROGAÇÃO

A CONTRATADA obriga-se a entregar ao CONTRATANTE o objeto deste Contrato, inteiramente concluído, em condições de aceitação e de utilização, em até *(inserir prazo de execução)* dias, contados a partir do 11º (décimo primeiro) dia da data da assinatura do Contrato de Empreitada.

Parágrafo Primeiro

Os serviços deverão ser iniciados no máximo até 11º (décimo primeiro) dia contado a partir da data da assinatura do Contrato de Empreitada.

Parágrafo Segundo

Somente será admitida a alteração do prazo de execução diante:

- a) da alteração do projeto e/ou de especificações técnicas pelo CONTRATANTE;
- b) do aumento, por ato do CONTRATANTE, das quantidades inicialmente previstas, obedecidos os limites fixados na lei;
- c) do atraso no fornecimento de dados informativos, materiais e qualquer subsídio concernente ao objeto contratado, que estejam sob responsabilidade expressa do CONTRATANTE;
- d) da interrupção da execução do contrato ou diminuição do ritmo de trabalho por ordem e no interesse do CONTRATANTE;
- e) de impedimento de execução do contrato por fato ou ato de terceiro reconhecido pelo CONTRATANTE em documento contemporâneo à sua ocorrência;
- f) da superveniência de fato excepcional ou imprevisível, estranho à vontade das partes, que altere fundamentalmente as condições de execução do contrato;
- g) de outros casos previstos em lei.

Parágrafo Terceiro

Salvo exceções legais, as paralisações da execução do contrato somente podem ser determinadas pelo CONTRATANTE no seu interesse, e os documentos que as formalizam servirão como fundamento para a readequação/alteração dos prazos pactuados.

Parágrafo Quarto

Ficando a CONTRATADA temporariamente impossibilitada, total ou parcialmente, de cumprir seus deveres e responsabilidades relativos à execução da obra, deverá comunicar e justificar o fato por escrito para que o CONTRATANTE avalie e tome as providências cabíveis. Os atrasos provenientes de greves ocorridas na CONTRATADA ou atrasos por parte de suas eventuais subcontratadas não poderão ser alegados como justificativa.

Parágrafo Quinto

O CONTRATANTE se reserva o direito de contratar a execução da obra com outra empresa, desde que rescindido o presente contrato e respeitadas as condições da licitação, não cabendo direito à CONTRATADA de formular qualquer reivindicação, pleito ou reclamação.

CLÁUSULA QUINTA - DA VIGÊNCIA

O prazo de vigência do presente Contrato é de 300 (trezentos) dias, contados da data da assinatura do Contrato de Empreitada.

CLÁUSULA SEXTA - DAS OBRIGAÇÕES DA CONTRATADA

A CONTRATADA se obriga a:

- a) confecção e colocação de placas de obra, conforme modelo;
- b) manutenção e conservação da placa de obra até o recebimento definitivo da obra;
- c) assegurar a execução do objeto deste Contrato, a proteção e a conservação dos serviços executados bem como, respeitar rigorosamente as recomendações da ABNT;
- d) notificar a fiscalização, no mínimo, com 48 (*quarenta e oito*) horas de antecedência, da concretagem dos elementos armados da estrutura, da remoção de qualquer forma de concreto e, quando for o caso, do início dos testes de operação das instalações elétricas e hidráulicas;
- e) manter, em todos os locais de serviços, um seguro sistema de sinalização e segurança, principalmente em vias públicas, de acordo com as normas de segurança do trabalho;
- f) dar ciência à fiscalização da ocorrência de qualquer fato ou condição que possa atrasar ou impedir a conclusão do objeto deste Contrato;
- g) manter no local da execução do objeto deste Contrato, devidamente atualizado, Livro Diário de Ocorrência;
- h) providenciar a matrícula do objeto deste Contrato no INSS;
- i) não manter em seu quadro de pessoal menores em horário noturno de trabalho ou em serviços perigosos ou insalubres, não manter, ainda, em qualquer trabalho, menores de 16 (dezesesseis) anos, salvo na condição de aprendiz, a partir de 14 (quatorze) anos;
- j) manter, durante toda a execução do contrato, em compatibilidade com as obrigações assumidas, todas as condições de habilitação e qualificação exigidas na licitação;
- k) fornecer em tempo hábil os materiais, veículos, máquinas e equipamentos;
- l) examinar completamente os projetos, as peças gráficas, as especificações técnicas, memoriais e todos os documentos, obtendo todas as informações necessárias sobre qualquer ponto duvidoso do objeto, se responsabilizando inteiramente pela apresentação da planilha de serviços para uma proposta de preços completa e satisfatória;
- m) participar e firmar a ata da reunião de partida, conforme estabelece o parágrafo único da cláusula sétima; e
- n) elaborar, para apresentação e aprovação na reunião de partida, o cronograma físico de execução.
- o) providenciar a imediata baixa da ART ou RRT, em caso de rescisão contratual.

Parágrafo Primeiro

O cronograma físico de execução deverá ser elaborado na modalidade GANTT e respectiva rede de precedências na modalidade PERT-CPM. A CONTRATADA adotará como referência o cronograma físico-financeiro apresentado na licitação para elaboração do cronograma de execução, no qual constará a sequência de todas as tarefas, os seus prazos de execução e respectivas datas de início e término.

Parágrafo Segundo

A CONTRATADA é responsável pelos encargos trabalhistas, previdenciários, fiscais e comerciais resultantes da execução do contrato. No caso da propositura de qualquer demanda judicial em decorrência do presente contrato, a CONTRATADA compromete-se a assumir a integralidade da responsabilidade e de eventual pagamento, isentando o CONTRATANTE e a Administração Pública de qualquer ônus, sob pena de incorrer em descumprimento de obrigação contratual e sujeitar-se à aplicação das penalidades cabíveis.

Parágrafo Terceiro

As notificações referidas nesta cláusula deverão ser realizadas por escrito e direcionadas ao gestor, fiscal e supervisor (PARANACIDADE) do contrato.

Parágrafo Quarto

As despesas referentes ao consumo de água e energia, durante a execução do objeto, são de inteira responsabilidade da contratada.

Parágrafo Quinto

A CONTRATADA é obrigada a efetuar e entregar no prazo o resultado dos testes solicitados pelo CONTRATANTE. As despesas com a execução dos testes são de inteira responsabilidade da CONTRATADA.

CLÁUSULA SÉTIMA - DAS OBRIGAÇÕES DO CONTRATANTE

O CONTRATANTE se obriga a:

- a) fornecer todos os documentos e informações necessárias para a total e completa execução do objeto do presente Contrato;
- b) efetuar a previsão orçamentária dos recursos e encaminhar ao PARANACIDADE a Nota Fiscal emitida pela CONTRATADA, devidamente empenhada, bem como os ensaios de controle tecnológicos, quando realizados;
- c) efetuar os pagamentos devidos à CONTRATADA, na forma estabelecida neste Contrato;
- d) garantir à CONTRATADA acesso à documentação técnica necessária para a execução do objeto do presente Contrato;
- e) garantir à CONTRATADA acesso às suas instalações.
- f) organizar e participar de reunião de partida firmando a respectiva ata.
- g) providenciar, no caso de rescisão do contrato, o termo de compatibilidade físico financeiro.

Parágrafo Único

Na data da assinatura do contrato será realizada a reunião de partida, na qual estarão presentes representantes da CONTRATANTE e CONTRATADA, dentre eles, necessariamente, o fiscal e responsável pelo objeto contratado, bem como, supervisor do PARANACIDADE. Nessa oportunidade deverão ser tratadas as especificidades do objeto contratado, esclarecendo suas características gerais, implantação, cronograma físico financeiro, proceder-se-á a abertura do

“Diário de Obra” e aprovar-se-á o cronograma físico de execução. Ademais, ressaltar-se-ão as normas relativas às medições, condições de pagamento e obrigações da CONTRATADA.

CLÁUSULA OITAVA - DA FORMA DE PAGAMENTO

O pagamento dos serviços será efetuado em moeda brasileira corrente, até 05 (*cinco*) dias úteis, após recepção do recurso financeiro pelo Município, desde que haja a apresentação correta de cada fatura dos serviços executados e documentos pertinentes, devidamente protocolados, cumpridas às cláusulas contratuais e obedecidas às condições para liberação das parcelas. O faturamento deverá ser protocolado, em 01 (*uma*) via, no protocolo geral na sede do licitador e deverá ser apresentado, conforme segue, de modo a padronizar condições e forma de apresentação:

a) nota fiscal/fatura, com discriminação resumida dos serviços executados, número da licitação, número do contrato, discriminação dos impostos e encargos que serão retidos pelo Município e incidentes sobre o objeto contratado, e outros dados que julgar convenientes, não apresentar rasura e/ou entrelinhas e ser certificada pelo Responsável Técnico;

b) cópia da guia de recolhimento da Previdência Social – GPS do(s) mês(es) de execução por obra(s), devidamente quitada(s), de conformidade com o relatório do SEFIP/GFIP com as folhas detalhadas e resumidas da obra contratada, bem como comprovante(s) de transmissão do(s) arquivo(s) para a Caixa Econômica Federal, e cópia(s) da(s) guia(s) de recolhimento do Fundo de Garantia por Tempo de Serviço - FGTS do(s) último(s) recolhimento(s) devido(s), devidamente quitada(s), de conformidade com o demonstrativo de dados referentes ao FGTS/INSS, exclusivo da obra contratada;

b.1) deverão ser apresentados os comprovantes de recolhimento de INSS e FGTS da obra contratada, devidos em todos os meses, contados entre a data de assinatura do contrato e o primeiro pagamento e entre um pagamento e outro, e não apenas o comprovante do último recolhimento realizado.

c) prova de inexistência de débitos inadimplidos perante a Justiça do Trabalho – Certidão Negativa de Débitos Trabalhistas – CNDT;

d) cópia da folha de pagamento dos empregados da obra contratada;

e) a liberação da primeira parcela fica condicionada à apresentação:

e.1) da ART pela CONTRATADA;

e.2) comprovação de abertura da matrícula CEI junto à Receita Federal, com os dados conforme contrato;

e.3) da quitação junto ao FGTS/CEF, por meio do CRS.

f) a liberação da última parcela fica condicionada à apresentação:

f.1) da certidão negativa de débitos, expedida pela Receita Federal, referente ao objeto contratado concluído (em caso de obra civil a CND deverá conter a metragem da obra conforme projeto/área de reforma/área de acréscimo/área nova);

f.2) do Termo de Recebimento Provisório;

f.3) de comprovante, nos casos previstos, de ligações definitivas de água e energia elétrica. As despesas referentes ao consumo de água e energia, durante a execução do objeto, são de inteira responsabilidade da CONTRATADA;

f.4) quando necessário, do AS BUILT da obra.

g) no mês em que ocorrer entrega de produtos ou subprodutos de madeira, sob pena de não serem medidos e pagos os serviços realizados, e sem prejuízo das penalidades previstas neste Edital, deverão ser entregues os seguintes documentos:

g.1) original(is) ou cópia(s) autêntica(s) da(s) Nota(s) Fiscal(is) de aquisição dos referidos materiais;

g.2) declaração de fornecimento de produtos e subprodutos de madeira de origem exótica ou de origem nativa de procedência legal (*Modelo n.º 11*) em anexo;

g.3) original da primeira via da ATPF – Autorização de Transporte de Produtos Florestais, expedida pelo Instituto Brasileiro de Meio Ambiente e dos Recursos Naturais Renováveis – IBAMA;

g.4) comprovante do Cadastro Técnico Federal do Instituto Brasileiro de Meio Ambiente e dos Recursos Naturais Renováveis – IBAMA, do fornecedor de produtos ou subprodutos de madeira de origem nativa.

Parágrafo Primeiro

O faturamento deverá ser efetuado em nome do *(inserir nome do Município)* – CNPJ n.º *(inserir nº)*

Parágrafo Segundo

Caso a liberação do pagamento não ocorra em até 15 (quinze) dias após a apresentação correta da fatura e recepção do recurso financeiro pelo CONTRATANTE, este incorrerá em multa, no montante de 2,0 % (dois por cento) ao mês do valor da fatura, limitado a 90 (noventa) dias.

Parágrafo Terceiro

O reajustamento dos preços será concedido quando transcorrer o prazo de 12 (doze) meses da data da apresentação da proposta, mediante a aplicação do índice INCC DI/FGV, sobre o saldo remanescente dos serviços, devendo ser aplicado a fórmula a seguir:

$$SR = S (I12 / I0)$$

$$R = SR - S$$

I12 = índice INCC-DI/FGV do 12º mês após proposta.

I0 = índice INCC-DI/FGV do mês da proposta.

S = saldo de contrato após medição referente ao 12º mês da proposta.

SR = saldo reajustado

R = valor do reajuste

CLÁUSULA NONA - DA GARANTIA DE EXECUÇÃO E GARANTIA ADICIONAL

O valor da garantia de execução será obtido pela aplicação de 5 % (cinco por cento) sobre o valor contratual, acrescido da garantia adicional, se houver.

Parágrafo Primeiro

A proponente vencedora deverá, quando da assinatura do termo de contrato de empreitada, sob pena de decair o direito de contratação, apresentar comprovação da formalização da garantia de execução e da garantia adicional, se houver.

Parágrafo Segundo

Se ocorrer majoração do valor contratual o valor da garantia de execução será acrescido pela aplicação de 5% (cinco por cento) sobre o valor contratual majorado. No caso de redução do valor contratual, poderá a contratada ajustar o valor da garantia de execução, se assim o desejar. Se ocorrer a prorrogação dos prazos contratuais deverá ser providenciada a renovação da garantia contemplando o novo período.

Parágrafo Terceiro

A devolução da garantia de execução e da garantia adicional, quando for o caso, ou o valor que dela restar, dar-se-á mediante a apresentação de:

- a) aceitação pelo CONTRATANTE do objeto contratado e o termo de recebimento definitivo;
- b) certidão negativa de débitos, expedida pela Receita Federal, referente ao objeto contratado concluído;
- c) comprovantes, nos casos previstos, de ligações definitivas de água e/ou energia elétrica.

Parágrafo Quarto

Nos casos previstos na Cláusula Vigésima Primeira - Rescisão do Contrato, a garantia de execução e a garantia adicional, se houver, não serão devolvidas, sendo, então, apropriadas pelo CONTRATANTE a título de indenização/multa.

CLÁUSULA DÉCIMA - DA FISCALIZAÇÃO, GESTÃO E SUPERVISÃO DO CONTRATO

O fiscal e gestor do contrato serão indicados pelo CONTRATANTE, dentre engenheiros e/ou arquitetos e servidor, respectivamente, ambos capacitados para exercerem essas funções.

Parágrafo Primeiro

Caberá a gestão do contrato à/ao Sr. (a) Nivaldo Martellosso, a quem compete as ações necessárias ao fiel cumprimento das condições estipuladas neste contrato e ainda:

- a) propor ao órgão competente a aplicação das penalidades previstas neste contrato e na legislação aplicável, no caso de constatar irregularidade cometida pela CONTRATADA;
- b) receber do fiscal as informações e documentos pertinentes à execução do objeto contratado;
- c) manter controles adequados e efetivos do presente contrato, do qual constarão todas as ocorrências relacionadas com a execução, com base nas informações e relatórios apresentados pela fiscalização;
- d) propor medidas que melhorem a execução do contrato.

Parágrafo Segundo

Caberá ao fiscal do contrato, Sr. (a) Nivaldo Martellosso, e ao fiscal substituto Sr. (a) Jaime Alves de Oliveira, o acompanhamento da execução do objeto da presente contratação, informando ao gestor do contrato todas as ocorrências, em especial as que possam prejudicar o bom andamento da execução contratual. Além disso, a fiscalização procederá, mensalmente, a contar da formalização deste Contrato, à medição baseada nos serviços executados, elaborará o boletim de medição, verificará o andamento físico dos serviços e comparará com o estabelecido no cronograma físico-financeiro e cronograma de execução aprovado, para que se permita a elaboração do processo de faturamento. Caso os serviços executados não correspondam ao estabelecido no cronograma físico-financeiro, será registrada a situação, inclusive para fins de aplicação das penalidades previstas, se for o caso.

Ocorrendo a substituição do fiscal, este deverá providenciar a imediata baixa da ART ou RRT.

Parágrafo Terceiro

Ao PARANACIDADE caberá a supervisão do contrato, podendo adotar ações necessárias ao fiel cumprimento das condições estipuladas, inclusive notificar o fiscal e/ou gestor, nos seguintes casos:

- a) quando houver omissão no cumprimento de suas obrigações;
- b) quando verificar problemas na execução dos serviços contratados, sem que a fiscalização e/ou gestão tenham tomado providências;
- c) quando houver alteração pela CONTRATADA do projeto executivo, sem consulta prévia e anuência da Supervisão do PARANACIDADE.

Parágrafo Quarto

A CONTRATADA deverá permitir e colaborar para que funcionários, especialistas e demais peritos enviados pelo CONTRATANTE:

- a) inspecionem a qualquer tempo a execução do objeto contratado;
- b) examinem os registros e documentos que considerarem necessários conferir.

Parágrafo Quinto

A contratada deverá manter no local da obra um preposto aceito pelo CONTRATANTE para representá-la na execução do contrato.

Parágrafo Sexto

A CONTRATADA deve manter no canteiro de obra um projeto completo e cópia das especificações técnicas, memoriais, cronograma físico-financeiro, planilha de serviços, Boletim Diário de Ocorrências – BDO, o qual, diariamente, deverá ser preenchido e rubricado pelo encarregado da CONTRATADA e pela fiscalização, e deverão ficar reservados para o manuseio da fiscalização.

Parágrafo Sétimo

A execução de serviços aos domingos e feriados somente será permitida com autorização prévia da fiscalização.

Parágrafo Oitavo

A fiscalização de que trata esta cláusula não exclui nem reduz a responsabilidade da CONTRATADA pelos danos causados ao CONTRATANTE ou a terceiros, resultantes de ação ou omissão culposa ou dolosa de quaisquer de seus empregados ou prepostos.

Parágrafo Nono

A ação ou omissão, total ou parcial, da fiscalização do CONTRATANTE não elide nem diminui a responsabilidade da CONTRATADA quanto ao cumprimento das obrigações pactuadas entre as partes, responsabilizando-se esta quanto a quaisquer irregularidades resultantes de imperfeições técnicas ou emprego de material inadequado ou de qualidade inferior, as quais não implicarão corresponsabilidade do CONTRATANTE ou do servidor designado para a fiscalização.

Parágrafo Décimo

Ao CONTRATANTE não caberá qualquer ônus pela rejeição dos serviços considerados inadequados pelo fiscal. Qualquer serviço, material e/ou componente ou parte do mesmo, que apresente defeitos, vícios ou incorreções, enquanto perdurar a vigência da garantia previsto no ordenamento jurídico, deverá ser prontamente refeito, corrigido, removido, reconstruído e/ou substituído pela CONTRATADA, livre de quaisquer ônus financeiro para o CONTRATANTE.

Parágrafo Décimo Primeiro

Entende-se por defeito, vício ou incorreção oculta aquele resultante da má execução ou má qualidade de materiais empregados e/ou da aplicação de material em desacordo com as normas e/ou prescrições da ABNT, especificações e/ou memoriais, não se referindo aos defeitos devidos ao desgaste normal de uso. Correrão por conta da CONTRATADA as despesas relacionadas com a correção, remoção e/ou substituição do material rejeitado.

Parágrafo Décimo Segundo

A CONTRATADA é obrigada a efetuar e entregar no prazo o resultado dos testes solicitados pelo CONTRATANTE. As despesas com a execução dos testes são de inteira responsabilidade da CONTRATADA, nos termos do parágrafo quinto da cláusula, sexta.

Parágrafo Décimo Terceiro

A fiscalização e a CONTRATADA podem solicitar reuniões de gerenciamento. A finalidade será revisar o cronograma dos serviços remanescentes e discutir os problemas potenciais.

Parágrafo Décimo Quarto

Toda a comunicação entre as partes deverá ser feita por escrito. A notificação tornar-se-á efetiva após o seu recebimento.

CLÁUSULA DÉCIMA PRIMEIRA- DAS OBRAS PROVISÓRIAS

A CONTRATADA deve submeter os desenhos, especificações técnicas e memoriais propostos para as obras provisórias que se façam necessárias à fiscalização, que deverá aprová-los caso estejam adequados ao objeto deste Contrato.

Parágrafo Primeiro

A CONTRATADA é responsável pelo projeto das obras provisórias.

Parágrafo Segundo

A aprovação pela fiscalização não altera as responsabilidades da CONTRATADA pelo projeto de obras provisórias.

Parágrafo Terceiro

A CONTRATADA deve obter a aprovação dos órgãos competentes para o seu projeto de obras provisórias.

CLÁUSULA DÉCIMA SEGUNDA - DOS SERVIÇOS NÃO PREVISTOS

Por determinação do CONTRATANTE, a CONTRATADA fica obrigada a aceitar, nas mesmas condições contratuais, os acréscimos ou supressões quantitativos que se fizer(em) na obra, nos limites autorizados em lei.

Parágrafo Primeiro

A supressão de serviços resultantes de acordo celebrado expressamente entre o CONTRATANTE e a CONTRATADA poderá ultrapassar o limite estabelecido no parágrafo anterior.

Parágrafo Segundo

Se no Contrato não tiverem sido contemplados preços unitários, esses serão fixados mediante acordo entre as partes, utilizando-se como parâmetro tabelas oficiais, respeitados os limites estabelecidos no caput desta Cláusula.

CLÁUSULA DÉCIMA TERCEIRA - DOS MATERIAIS, VEÍCULOS, MÁQUINAS E EQUIPAMENTOS

Os materiais, veículos, máquinas e equipamentos a serem empregados nos serviços decorrentes deste Contrato serão fornecidos pela CONTRATADA e serão de primeira qualidade, cabendo ao CONTRATANTE, por intermédio da fiscalização, impedir o emprego daqueles que julgar impróprios.

Parágrafo Único

Sempre que dos documentos de licitação não constarem características determinadas em referência à mão-de-obra, materiais, artigos e equipamentos, entender-se-á que os mesmos devem ser novos, da melhor qualidade em suas respectivas espécies, de acordo com a finalidade a que se destinam. No caso em que materiais, artigos e equipamentos são mencionados nas especificações técnicas e/ou memoriais como “similar” a qualquer padrão especial, o CONTRATANTE decidirá sobre a questão da similaridade.

CLÁUSULA DÉCIMA QUARTA - DA SEGURANÇA E MEDICINA DO TRABALHO

A CONTRATADA não será eximida de qualquer responsabilidade quanto à segurança individual e coletiva de seus trabalhadores, deverá fornecer a todos os trabalhadores o tipo adequado de equipamento de proteção individual – EPI, deverá treinar e tornar obrigatório o uso dos EPIs.

Parágrafo Primeiro

O equipamento de proteção individual fornecido ao empregado deverá, obrigatoriamente, conter a identificação da CONTRATADA.

Parágrafo Segundo

A CONTRATADA, em qualquer hipótese, não se eximirá da total responsabilidade quanto à negligência ou descumprimento da Consolidação das Leis do Trabalho, especialmente do capítulo “Da Segurança e da Medicina do Trabalho”, Portarias do Ministério do Trabalho e Emprego e Normas Regulamentadoras relativas à segurança e medicina do trabalho.

Parágrafo Terceiro

Deverão ser observadas pela CONTRATADA todas as condições de higiene e segurança necessárias à preservação da integridade física de seus empregados e aos materiais envolvidos na obra, de acordo com as Portarias do Ministério do Trabalho e Emprego e Normas Regulamentadoras relativas à segurança e medicina do trabalho.

Parágrafo Quarto

O CONTRATANTE atuará objetivando o total cumprimento das normas de segurança, estando autorizada a interditar serviços ou parte destes em caso do não cumprimento das exigências de lei. Se houver paralisações, estas não serão caracterizadas como justificativa por atraso na execução da obra.

Parágrafo Quinto

Cabe à CONTRATADA solicitar ao CONTRATANTE a presença imediata do responsável pela fiscalização em caso de acidente (s) na obra, nos serviços e/ou nos bens de terceiros, para que seja providenciada a necessária perícia.

CLÁUSULA DÉCIMA QUINTA - DA SEGURANÇA DA OBRA E DA RESPONSABILIDADE CIVIL DA CONTRATADA

A CONTRATADA responderá pela solidez do objeto deste contrato, nos termos do Art. 618 do Código Civil Brasileiro, bem como pelo bom andamento dos serviços, podendo o CONTRATANTE, por intermédio da fiscalização, impugná-los quando contrariarem a boa técnica ou desobedecerem aos projetos e/ou especificações técnicas e/ou memoriais.

Parágrafo Primeiro

A CONTRATADA deverá manter um perfeito sistema de sinalização e segurança em todos os locais de serviços, principalmente nos de trabalho em vias públicas, de acordo com as normas de segurança do trabalho.

Parágrafo Segundo

A CONTRATADA assumirá integral responsabilidade por danos causados ao CONTRATANTE ou a terceiros decorrentes da execução dos serviços ora contratados, inclusive acidentes, mortes, perdas ou destruições parciais ou totais, isentando o CONTRATANTE de todas as reclamações que possam surgir com relação ao presente Contrato.

Parágrafo Terceiro

Caso a CONTRATANTE seja acionada judicial ou administrativamente, inclusive reclamações trabalhistas, por qualquer ato decorrente do presente contrato, a CONTRATADA

assumirá para si a responsabilidade por toda e qualquer eventual condenação, isentando a CONTRATANTE de quaisquer obrigações.

Parágrafo Quarto

A intenção das partes, aqui manifestada expressamente, é a de que a CONTRATADA assuma e se responsabilize direta e integralmente pela plena e total realização dos serviços contratados, sob pena de incorrer em descumprimento de obrigação contratual e sujeitar-se à aplicação das penalidades cabíveis.

Parágrafo Quinto

A CONTRATADA responde, exclusiva e diretamente, por todo e qualquer ato ilícito praticado por seus prepostos que dele decorra a obrigação e/ou necessidade de ressarcimento de danos materiais ou morais (Art. 932, III, Código Civil), não podendo a CONTRATANTE ser responsabilizada por eles a nenhum título.

CLÁUSULA DÉCIMA SEXTA - DO RECEBIMENTO DOS SERVIÇOS

O objeto deste Contrato será recebido provisoriamente, em no máximo 15 (quinze) dias, após a comunicação ao CONTRATANTE da conclusão do objeto deste Contrato pela CONTRATADA, ficando esta responsável pelo bom funcionamento dos serviços executados até o seu recebimento definitivo, exceto por danos que sejam de responsabilidade do CONTRATANTE. A aceitação da obra pelo CONTRATANTE se dará quando não houver qualquer pendência por parte da CONTRATADA.

Parágrafo Primeiro

O recebimento definitivo do objeto deste Contrato deverá estar formalizado até 60 (sessenta) dias do recebimento provisório, mediante comissão especificamente designada pelo CONTRATANTE. Decorrido esse prazo, sem qualquer manifestação do Contratante, a(s) obra (s) será(ão) considerada(s) como recebida(s) definitivamente.

Parágrafo Segundo

O recebimento provisório ou definitivo não exclui a responsabilidade civil pela qualidade da obra, nem a ético-profissional pela perfeita execução do Contrato.

CLÁUSULA DÉCIMA SÉTIMA - DA CESSÃO DO CONTRATO E SUBCONTRATAÇÃO

A CONTRATADA não poderá ceder o presente Contrato, no todo ou em parte, a nenhuma pessoa física ou jurídica, sem autorização prévia, por escrito, do CONTRATANTE.

Parágrafo Primeiro

Se a CONTRATADA ceder o presente Contrato, no todo ou em parte, a uma ou mais pessoas físicas ou jurídicas sem autorização prévia, por escrito do CONTRATANTE, deverá obrigatoriamente reassumir a execução da obra, no prazo máximo de 15 (quinze) dias, da data da notificação ou aplicação da multa, sem prejuízo de outras sanções contratuais.

Parágrafo Segundo

Se eventualmente for concedida a subcontratação no todo ou em parte pelo CONTRATANTE, não reduz nem elimina as responsabilidades e obrigações da CONTRATADA em decorrência deste Contrato, nem importará em estabelecer qualquer vínculo entre o CONTRATANTE e o subcontratado.

CLÁUSULA DÉCIMA OITAVA - ANTICORRUPÇÃO

As partes declaram conhecer as normas de prevenção à corrupção previstas na legislação brasileira, dentre elas, a Lei de Improbidade Administrativa (Lei Federal n.º 8.429/1992), a Lei Federal n.º 12.846/2013 e seus regulamentos, se comprometem que para a execução deste contrato nenhuma das partes poderá oferecer, dar ou se comprometer a dar, a quem quer que seja, aceitar ou se comprometer a aceitar, de quem quer que seja, tanto por conta própria quanto por intermédio de outrem, qualquer pagamento, doação, compensação, vantagens financeiras ou benefícios indevidos de qualquer espécie, de modo fraudulento que constituam prática ilegal ou de corrupção, bem como de manipular ou fraudar o equilíbrio econômico financeiro do presente contrato, seja de forma direta ou indireta quanto ao objeto deste contrato, devendo garantir, ainda que seus prepostos, administradores e colaboradores ajam da mesma forma.

CLÁUSULA DÉCIMA NONA - DAS PENALIDADES

À CONTRATADA quando não mantiver a proposta, falhar ou fraudar a execução do contrato, comportar-se de modo inidôneo, declarar falsamente ou cometer fraude fiscal, poderá ser aplicada, pela autoridade competente do CONTRATANTE e sem prejuízo da reparação dos danos a ele causados, as seguintes penalidades:

- a) advertência;
- b) multa de mora de 0,1% (zero vírgula, um por cento) ao dia, sobre o valor da parcela recebida por dia de atraso, limitado a 90 (noventa) dias. Após este prazo, este Termo será encaminhado para abertura de Processo Administrativo;
- c) multa compensatória, em caso de inadimplência parcial, de 5% (cinco por cento) sobre o valor da parcela inadimplida;
- d) multa compensatória, em caso de inadimplência total, de 10% (dez por cento) sobre o valor do contrato;
- e) suspensão do direito de licitar junto ao CONTRATANTE, pelo prazo que o Prefeito Municipal determinar, até no máximo 2 (dois) anos, nas seguintes hipóteses:
 - e.1) recusar-se injustificadamente, após ser considerado adjudicatário, a assinar o contrato, aceitar ou retirar o instrumento equivalente, dentro do prazo estabelecido pela Administração;
 - e.2) não mantiver sua proposta;
 - e.3) abandonar a execução do contrato;

- e 4) incorrer em inexecução contratual.
- f) declaração de inidoneidade para licitar ou contratar com a Administração Pública Municipal, pelo prazo que o Prefeito Municipal determinar, até no máximo de 5 (cinco) anos, nas seguintes hipóteses:
- f.1) fizer declaração falsa na fase de habilitação;
 - f.2) apresentar documento falso;
 - f.3) frustrar ou fraudar, mediante ajuste, combinação ou qualquer outro expediente, o procedimento;
 - f.4) afastar ou procurar afastar participante, por meio de violência, grave ameaça, fraude ou oferecimento de vantagens de qualquer tipo; ou
 - f.5) agir de má fé na relação contratual, comprovada em procedimento específico;
 - f.6) tenha sofrido condenação judicial definitiva por praticar, por meios dolosos, fraude fiscal no recolhimento de quaisquer tributos;
 - f.7) demonstrar não possuir idoneidade para contratar com a Administração, em virtude de atos ilícitos praticados, em especial, infrações à ordem econômica;
 - f.8) tenha sofrido condenação definitiva por ato de improbidade administrativa, na forma da Lei.

Parágrafo Primeiro

As penalidades de Advertência, Suspensão Temporária e Declaração de Inidoneidade poderão ser aplicadas juntamente com as penalidades de multa, facultada a defesa prévia do CONTRATADO.

Parágrafo Segundo

Sendo a licitante penalizada e incorrendo multa, a respectiva importância será descontada do valor da garantia contratual.

Parágrafo Terceiro

Se a multa aplicada for superior ao valor da garantia prestada, além da perda desta, responderá o CONTRATADO pela sua diferença, que será descontada dos pagamentos eventualmente devidos pela Administração, ou cobradas judicialmente.

Parágrafo Quarto

As penalidades previstas não excluem a possibilidade de rescisão administrativa do Contrato.

CLÁUSULA VIGÉSIMA - DA APLICAÇÃO DAS PENALIDADES

Quando forem verificadas situações, que ensejarem a aplicação das penalidades previstas na cláusula anterior, o CONTRATANTE dará início a procedimento administrativo para apuração dos fatos e, quando for o caso, imputação de penalidades, garantindo ao CONTRATADO o exercício do contraditório e da ampla defesa.

CLÁUSULA VIGÉSIMA PRIMEIRA - DA RESCISÃO

O CONTRATANTE se reserva ao direito de rescindir o Contrato, independentemente de interpelação judicial, sem que à CONTRATADA caiba o direito de indenização de qualquer espécie, nos seguintes casos:

- a) quando a CONTRATADA falir, for dissolvida ou por superveniente incapacidade técnica;
- b) quando a CONTRATADA transferir, no todo ou em parte, o Contrato a quaisquer empresas ou consórcios de empresas sem a prévia e expressa anuência do CONTRATANTE;
- c) quando houver atraso dos serviços pelo prazo de 30 (trinta) dias por parte da CONTRATADA sem justificativa aceita pelo CONTRATANTE;
- d) quando houver inadimplência de cláusulas ou condições contratuais por parte da CONTRATADA e desobediência da determinação da fiscalização, e
- e) demais hipóteses mencionadas no Art. 78 da Lei 8.666/1993.

Parágrafo Primeiro

A rescisão do contrato, quando motivada por qualquer dos itens acima relacionados, implicará a apuração de perdas e danos, a perda da garantia de execução, sem embargos da aplicação das demais penalidades legais cabíveis.

Parágrafo Segundo

Declarada a rescisão do contrato, que vigorará a partir da data da sua assinatura, a CONTRATADA se obriga, expressamente, a entregar o percentual executado e/ou o objeto deste contrato inteiramente desembaraçado, não criando dificuldades de qualquer natureza, devendo, obrigatoriamente, apresentar os documentos previstos na alínea “f” da Cláusula Oitava deste contrato.

CLÁUSULA VIGÉSIMA SEGUNDA - DA DOCUMENTAÇÃO CONTRATUAL

Integram e completam o presente Contrato, para todos os fins de direito, obrigando as partes em todos os seus termos, os seguintes documentos cujos teores são de conhecimento da CONTRATADA: o instrumento convocatório, projetos, especificações técnicas, memoriais, proposta, planilha de serviços, cronograma físico-financeiro, anexos e pareceres que formam o processo.

CLÁUSULA VIGÉSIMA TERCEIRA - DOS CASOS OMISSOS

Os casos omissos serão dirimidos de comum acordo entre as partes, com base na legislação em vigor e aplicáveis a espécie.

CLÁUSULA VIGÉSIMA QUARTA - DAS ALTERAÇÕES

Serão incorporadas a este Contrato, mediante TERMOS ADITIVOS, quaisquer alterações nos projetos, nas especificações técnicas, nos memoriais, nas quantidades, no prazo de execução ou nos valores, decorrentes das obrigações assumidas pela CONTRATADA, com anuência expressa e prévia do PARANACIDADE.

Parágrafo único

Para a prorrogação, tão somente, do prazo de vigência contratual, respeitados os preceitos da lei, não será necessária anuência prévia do PARANACIDADE.

CLÁUSULA VIGÉSIMA QUINTA - DO CONHECIMENTO DAS PARTES

Ao firmar este instrumento, declara a CONTRATADA ter plena ciência de seu conteúdo, bem como dos demais documentos a ele vinculados.

CLÁUSULA VIGÉSIMA SEXTA - DAS DISPOSIÇÕES GERAIS

Havendo discrepância entre os valores indicados numericamente e por extenso, fica desde já acordado entre as partes contratantes que sempre prevalecerão aqueles mencionados por extenso.

Parágrafo Único

Deverá a CONTRATADA notificar à fiscalização e aguardar instruções sobre os procedimentos a serem seguidos, quando vier a ser descoberto qualquer objeto de valor histórico ou valor significativo em qualquer parte do canteiro de obras e/ou local em que está sendo executado o objeto do presente contrato.

CLÁUSULA VIGÉSIMA SÉTIMA - DO FORO

As partes elegem o foro da Comarca de *(inserir nome da comarca)*, Estado do Paraná, para dirimir quaisquer dúvidas oriundas do presente Contrato, renunciando a qualquer outro, por mais privilegiado que seja.

E assim, por estarem justos e contratados assinam o presente em duas vias de igual teor e forma, na presença das testemunhas abaixo.

(Inserir local), de de 201 .

CONTRATANTE

CONTRATADA

Assinatura do Responsável
CREA/CAU n°

Testemunhas:

RG

RG

MODELO 15
RELAÇÃO DE DISPONIBILIDADE DE VEÍCULOS, MÁQUINAS E EQUIPAMENTOS

MODELO 16

CRONOGRAMA DE UTILIZAÇÃO DE VEÍCULOS, MÁQUINAS E EQUIPAMENTOS
EDITAL DE CONCORRÊNCIA N° <i>(inserir o número) / (inserir o ano) - (inserir a sigla do licitador)</i>
PROponente : <i>(inserir o nome da proponente)</i>

MUNICÍPIO / LOCAL :	
OBJETO :	ÁREA CONSTRUÍDA :
LOTE :	PRAZO DE EXECUÇÃO :

ITEM	DISCRIMINAÇÃO DOS VEÍCULOS, MÁQUINAS E EQUIPAMENTOS DISPONIBILIZADOS	PRAZO DE EXECUÇÃO (dias)							
		30	60	90	120	150	180	210	240
01	UTILIZAÇÃO							
	QUANTIDADE								
02	UTILIZAÇÃO							
	QUANTIDADE								
03	UTILIZAÇÃO							
	QUANTIDADE								
04	UTILIZAÇÃO							
	QUANTIDADE								
05	UTILIZAÇÃO							
	QUANTIDADE								
06	UTILIZAÇÃO							
	QUANTIDADE								
07	UTILIZAÇÃO							
	QUANTIDADE								
08	UTILIZAÇÃO							
	QUANTIDADE								
09	UTILIZAÇÃO							
	QUANTIDADE								
10	UTILIZAÇÃO							
	QUANTIDADE								
11	UTILIZAÇÃO							
	QUANTIDADE								
12	UTILIZAÇÃO							
	QUANTIDADE								
13	UTILIZAÇÃO							
	QUANTIDADE								
14	UTILIZAÇÃO							
	QUANTIDADE								
15	UTILIZAÇÃO							
	QUANTIDADE								
16	UTILIZAÇÃO							
	QUANTIDADE								

EXEMPLO:

NN	NONONONONONONONO	UTILIZAÇÃO								
		QUANTIDADE		2	4	3	2	2		

—(inserir o local), (inserir a data) de (inserir o mês) de (inserir o ano)

(carimbo, nome, RG n° e assinatura do responsável legal)

(carimbo, nome, RG n°, CREA n° e assinatura do engen. habilitado)

ANEXO I

Ref.: Edital de Tomada de Preço nº ____/____.

MUNICÍPIO:

OBRA:

I - ELEMENTOS GRÁFICOS

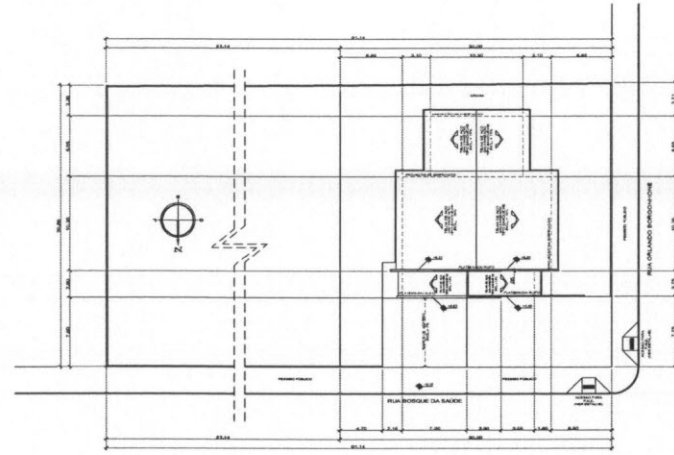
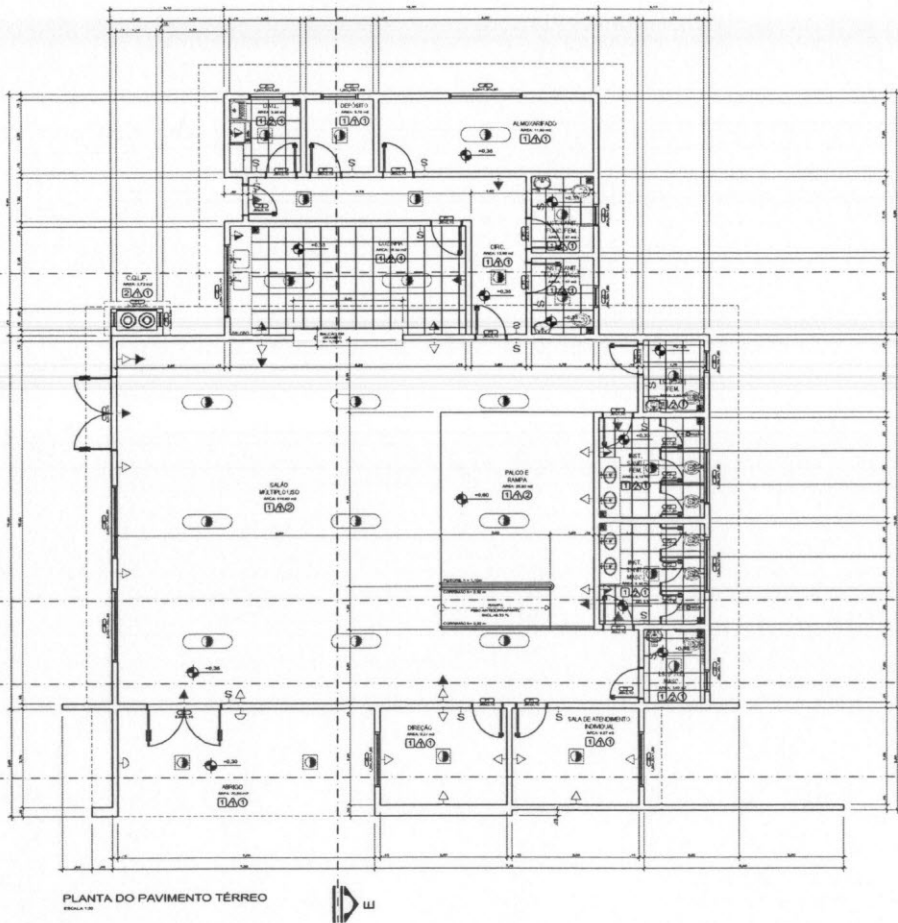
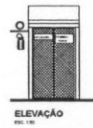
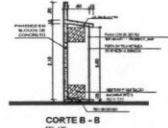
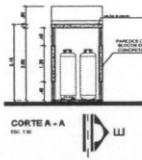
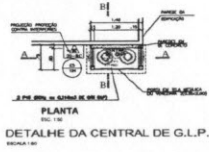

DETALHE DAS ESQUADRIAS
Escala: 1:10

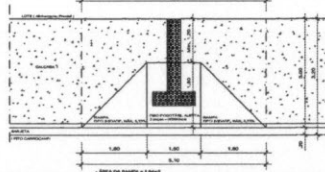
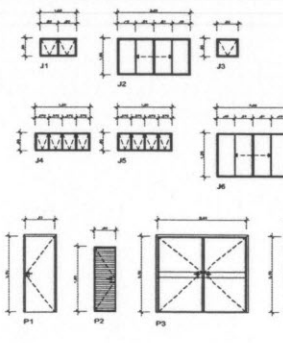

DETALHE GÊNÉRICO DA RAMPA (P.N.E.)
Escala: 1:10

COD.	NOME	LARGURA	ALTURA	PORTELA	TIPO	QUANTIDADE	SERIAL
J1	ESQUADRIA	1,20	2,10	1,50	BANCAJANTE	2	1
J2	ESQUADRIA	2,10	1,20	1,20	COMUM	4	1
J3	ESQUADRIA	2,10	2,10	1,50	BANCAJANTE	2	1
J4	ESQUADRIA	1,20	2,10	1,50	BANCAJANTE	2	1
J5	ESQUADRIA	1,20	2,10	1,50	BANCAJANTE	2	1
J6	ESQUADRIA	3,30	1,80	2,00	BANCAJANTE	2	1
J7	ESQUADRIA	2,10	2,10	1,50	COMUM	2	1
P1	PORTA	2,10	2,10	-	COMUM	1	1
P2	PORTA	2,10	1,40	2,10	COMUM	2	1
P3	PORTA	3,30	2,10	-	COMUM	1	1
P4	PORTA	2,10	2,10	-	COMUM	2	1

- LEGENDA**
- PAREDE EXISTENTE
 - PAREDE
 - LARDELA EXISTENTE
 - LARDELA
 - LARDELA NOVA
 - LAJE
 - LAJE DE CIMENTO PORTLAND
 - LAJE DE ALUMINUM
 - LAJE DE CIMENTO PORTLAND
 - LAJE DE ALUMINUM
 - LAJE DE CIMENTO PORTLAND
 - LAJE DE ALUMINUM
 - LAJE DE CIMENTO PORTLAND
 - LAJE DE ALUMINUM
- SERVIÇOS DE PAVIMENTAÇÃO**
- PISO DE CIMENTO PORTLAND
 - PISO DE CIMENTO PORTLAND
 - PISO DE CIMENTO PORTLAND
 - PISO DE CIMENTO PORTLAND
 - PISO DE CIMENTO PORTLAND
 - PISO DE CIMENTO PORTLAND
 - PISO DE CIMENTO PORTLAND
 - PISO DE CIMENTO PORTLAND
 - PISO DE CIMENTO PORTLAND
 - PISO DE CIMENTO PORTLAND
 - PISO DE CIMENTO PORTLAND
 - PISO DE CIMENTO PORTLAND
 - PISO DE CIMENTO PORTLAND
- SERVIÇOS ELÉTRICOS**
- IZOLAMENTO DE FIO
 - TUBAGEM DE FIO
 - TUBAGEM DE FIO
 - TUBAGEM DE FIO
 - TUBAGEM DE FIO
 - TUBAGEM DE FIO
 - TUBAGEM DE FIO
 - TUBAGEM DE FIO
 - TUBAGEM DE FIO
 - TUBAGEM DE FIO
 - TUBAGEM DE FIO
 - TUBAGEM DE FIO
 - TUBAGEM DE FIO

PROJETO ARQUITETÔNICO A01
A02

PREFEITURA MUNICIPAL DE MANDUAÇU

TERRENO: 2.638,28 m²
CENTRO DE MANTO URB: 281,11 m²
CENTRAL DE USAS: 1,20 m²
TOTAL: 282,18 m²

AMUSEP
ASSOCIAÇÃO DOS MESTRES DO SETOR DE PAVIMENTAÇÃO

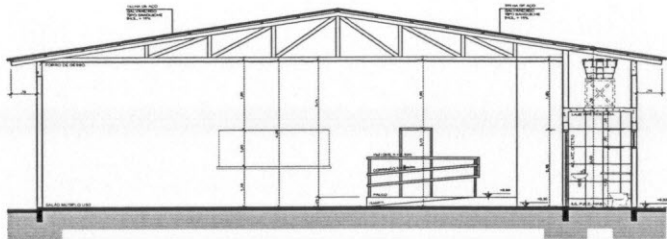

CORTE C-C
ESCALA 1:50

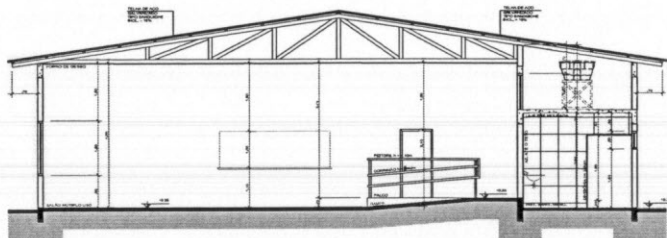

CORTE B-B
ESCALA 1:50

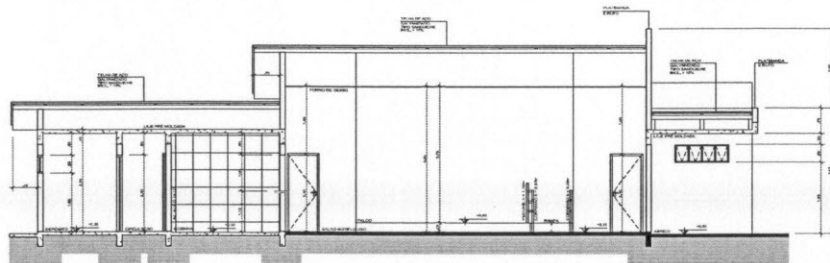

CORTE E:E
ESCALA 1:50

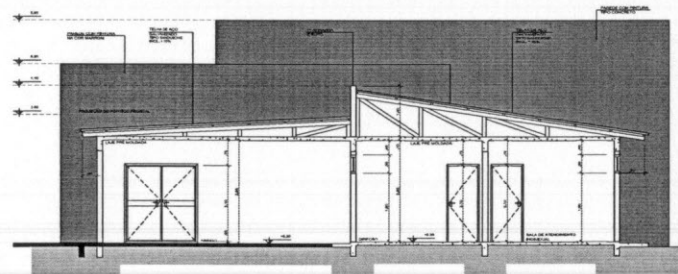

CORTE D:D
ESCALA 1:50

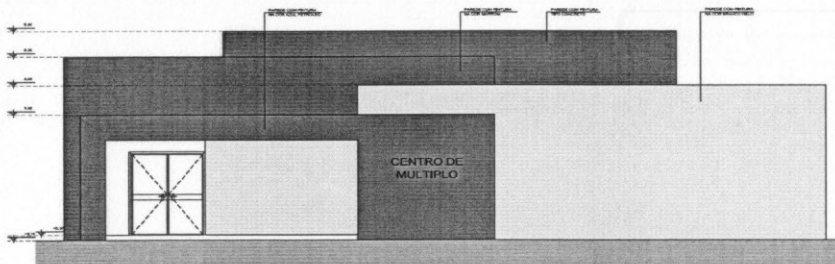

ELEAÇÃO FRONTAL
ESCALA 1:50

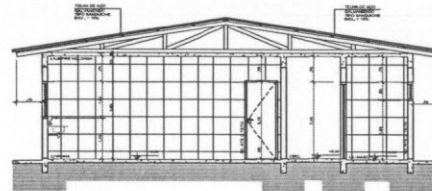

CORTE A:A
ESCALA 1:50

PROJETO ARQUITETÔNICO A02

ÁREA CONSTRUÇÃO DE UM CENTRO DE MÚLTIPLO USOS A02

PREFEITURA MUNICIPAL DE MANDAGUAÇU

RESERVAÇÃO DE MARCADOS DE IDENTIFICAÇÃO

AMUSEP
ASSOCIAÇÃO DE MAIORES DE IDENTIFICAÇÃO

ANEXO II

Ref.: Edital de Tomada de Preço nº ____/____.

MUNICÍPIO:

OBRA:

I - ESPECIFICAÇÕES TÉCNICAS E MEMORIAIS

MEMORIAL DESCRITIVO

Município: MANDAGUAÇU

Projeto: CONSTRUÇÃO DE UM CENTRO DE MULTIPLO USO.

1) CONVENÇÕES PRELIMINARES:

O presente Memorial Descritivo fixa as diretrizes básicas para a **Construção de um Centro de Múltiplo Uso com área total de 282,16 m²**, que será executado em regime de Empreitada Global, de acordo com as especificações técnicas que seguem dentro das normas de construção e obedecendo tanto aos desenhos e detalhes dos projetos, como as especificações contidas neste memorial.

Ficarão a cargo exclusivo da CONTRATADA, todas as providências e despesas correspondentes às instalações provisórias da obra, compreendendo o aparelhamento, maquinaria e ferramentas necessárias à execução dos serviços provisórios tais como: instalações de luz e de água, etc.

2) LOCAÇÃO DA OBRA:

Deverá ser providenciado o alinhamento e a locação da obra a ser construída, obedecendo ao projeto arquitetônico. A locação deverá ser feita pelo processo de tábuas corridas, sendo definidos claramente os eixos de referência.

Deverá ser instalada placa de obra em chapa de aço galvanizado.

3) INSTALAÇÕES PROVISÓRIAS:

Estes serviços devem ser providenciados pela empresa contratada, devendo ser executados conforme necessidade de execução da obra:

- **Depósito para materiais:** deve ser executado em madeira compensada 10mm, com cobertura de fibrocimento 4mm (incluso piso de concreto), com a finalidade de guardar ferramentas e proteger materiais perecíveis contra intempéries.

4) MOVIMENTO DE TERRA:

- **Regularização do Terreno:** deverá ser providenciada pela Empresa Contratada a regularização do terreno em atendimento aos níveis determinados no projeto.

Os aterros e cortes eventuais deverão ser executados com técnica adequada e mantidas as relações de 2:1 em aterro e 1:1 em corte (horizontal/vertical). Essas relações poderão ser alteradas em função do tipo de material geológico de cada região, a critério da Fiscalização.

5) FUNDAÇÕES:

As fundações deverão ser executadas, obedecendo ao Projeto de Fundações.

- **Estacas:** as fundações deverão atender o projeto estrutural, fornecido pela contratante, compatível com projeto arquitetônico.

As estacas serão brocas com diâmetro 25 cm em concreto armado e vigas baldrame também em concreto armado.

Observação:

Após a execução das fundações, deverá ser providenciado o reaterro das valas e aterro interno, com material isento de sedimentos orgânicos, devidamente compactados, em camadas sucessivas de 0,20m, molhadas e apiloadas para sua perfeita consolidação.

Todas as valas deverão ser apiloadas.

6) ESTRUTURA EM CONCRETO:

- **Execução da Estrutura:** a execução da estrutura deverá seguir rigorosamente o projeto estrutural, atender ao disposto na Norma Brasileira em vigor, em particular a PNB-140, no seu item referente à estrutura.

Os pilares e vigas serão em concreto armado e a laje pré-fabricada com vigas de concreto armado e lajotas cerâmicas.

- **Dosagem do Concreto:** o concreto deverá ser dosado racionalmente, de modo a segurar, após a cura, a resistência indicada no projeto estrutural.

- **Amassamento do Concreto:** o amassamento deverá ser mecânico, contínuo e durar o tempo necessário para homogeneizar a mistura de todos os elementos, inclusive eventuais aditivos.

- Lançamento do Concreto:

a) O lançamento do concreto deverá obedecer sempre ao plano de concretagem.

b) O concreto deverá ser lançado após o fim do amassamento. Entre este e o início do lançamento será tolerado intervalo máximo de 30 minutos. O concreto não aproveitado será rejeitado, não se admitindo em hipótese alguma, a remistura.

O adensamento deverá ser efetuado durante e imediatamente após o lançamento do concreto, por vibrador adequado.

O adensamento deverá ser feito cuidadosamente para que o concreto envolva completamente as armaduras e atinja todos os pontos das fôrmas.

Deverão ser tomadas precauções para que não se alterem as posições das armaduras durante os serviços de concretagem, nem se formem vazios.

- **Armaduras:** na execução das armaduras deverão ser observados:

- a) Dobramento das barras de acordo com o projeto estrutural;
- b) Número de barras e suas bitolas;
- c) Posição correta das barras;
- d) Armação e recobrimento;
- e) O dobramento do aço deverá ser a frio, não se permitindo o aquecimento em hipótese alguma, bem como não serão admitidas emendas de barras não previstas no projeto estrutural.

7) COBERTURA:

- **Estrutura Metálica:** deverá ser executado conforme indicado no projeto arquitetônico, estrutura metálica em duas águas, com cobertura de telha de aço galvanizado tipo "sanduiche" 50mm, EPS 30mm montada "in-loco" . A face superior da telha deverá ser emborrachada.

Observação de montagem:

Deverá proceder-se a execução da seguinte maneira: instalar primeiramente a telha de aço galvanizado sobre a estrutura metálica, posteriormente faz-se a colocação do isolante térmico (isopor) e em seguida executa-se a segunda telha de aço galvanizado com pintura emborrachada (face externa), finalizando a cobertura metálica.

- **Pintura:** todas as estruturas metálicas receberão antes da montagem uma demão de tinta anticorrosiva em "Primer" industrial na cor padrão da empresa.

Observação:

Exige-se a observância dos detalhes constantes do Projeto Arquitetônico especialmente no que se refere ao tamanho dos beirais; as inclinações deverão ser compatível com as telhas.

8) ALVENARIA:

- **Tijolo de barro:** deverão atender a EB – 20, aceitando-se peças com 06 (seis) furos, dimensão mínima de 0,10m, de primeira qualidade, bem cozidos, leves, duros, sonoros, com faces planas e quebra máxima de 3% (três por cento).

- **Argamassa:** para assentamento dos tijolos deverá ser utilizada argamassa mista de cimento, cal e areia no traço 1:2:8, revolvidos até obter-se mistura homogênea. A espessura desta argamassa não poderá ultrapassar 0,015m.

Nas duas primeiras fiadas de alvenaria de elevação deverá ser utilizada argamassa de cimento e areia no traço 1:3 com adição de Sika ou equivalente na proporção de 1:15 a água de amassamento. Na primeira fiada deverá ser utilizada pintura com igol 2 ou equivalente.

- **Vergas e contravergas:** sobre vão de portas e janelas, e abaixo das janelas serão executadas vergas e contravergas em concreto armado, na espessura da parede e altura mínima de 10cm contendo 4 (quatro) barras de aço Ø 8.00mm, prolongando-se 0,25m para cada lado do vão a cobrir.

- **Cinta de Amarração:** deverá ser executada sobre a alvenaria de todas as paredes, cinta de concreto armado, fck = 25 Mpa.

- **Execução das Alvenarias:** deverão obedecer a detalhes específicos do projeto na execução quanto às dimensões e alinhamentos.

As alvenarias serão executadas em paredes de $\frac{1}{2}$ (meio) tijolo, assentados de forma a apresentar parâmetros perfeitamente nivelados, alinhados e aprumados, devendo a obra ser levantada uniformemente.

A espessura das juntas deverá ser no máximo 0,015m, rebaixadas a ponta de colher, ficando regularmente colocadas em linhas horizontais contínuas e verticais descontínuas.

9) REVESTIMENTO:

- **Revestimento com Argamassa:** as paredes internas e externas receberão revestimento em argamassa constando de camadas superpostas contínuas e uniforme, de chapisco e emboço. Antes da execução de cada etapa as superfícies deverão estar limpas de gorduras, vestígios orgânicos e impurezas, e abundantemente molhadas.

- **Chapisco:** as superfícies a serem revestidas serão chapiscadas com argamassa de cimento e areia traço 1:3

Nas paredes externas de alvenarias de embasamento, será feito revestimento com chapisco executados com peneira. Cuidados especiais deverão ser tomados quanto à perfeita aderência do chapisco na alvenaria. O chapisco deverá ficar em sua cor natural.

- Argamassa de Areia Fina Desempenada para emboço:

Areia Fina: será utilizado agregado, silício – quartzo, de grãos inertes, limpos e isentos de impurezas.

Cal virgem: sempre que for utilizado este tipo de cal, deverá ser extinta com o mínimo 72 (setenta e duas) horas antes de sua aplicação.

Cimento: deverá ser utilizado cimento “Portland” comum, dentro do prazo de validade.

- Preparo da Dosagem: o preparo deverá ser feito por processo mecânico e contínuo, evitando – se perda de água ou segregação dos materiais – quando o volume de argamassa for pequeno, poderá ser utilizado preparo normal. Em quaisquer dos casos a mistura deverá apresentar massa homogênea, de aspecto uniforme e consistência plástica recomendada. A quantidade a ser preparada deverá atender as necessidades dos serviços a executar em cada etapa. Serão rejeitadas as argamassas que apresentem vestígio de endurecimento, retiradas ou caídas dos revestimentos, sendo expressamente proibido tornarem a amassá-la. A dosagem a ser adotada será 1:2:8 de cimento, cal e areia.

- Aplicação: antes de iniciado qualquer serviço de revestimento, as superfícies a revestir deverão apresentar-se limpas e molhadas. Os revestimentos deverão apresentar parâmetros desempenados, prumados, alinhados e nivelados.

Os peitoris das janelas deverão ser queimados a colher, com argamassa de cimento e areia.

Os revestimentos deverão ser executados conforme indicação de Projeto Arquitetônico e informação de Orçamento de Custos.

A aplicação da argamassa de areia fina desempenada deverá ser feita depois de completada a colocação das tubulações embutidas.

- Azulejos: serão assentados nas áreas determinadas em projeto, azulejo do tipo A (primeira qualidade) de cor branca.

Os azulejos serão assentados com argamassa pré-fabricada, sobre emboço fresco, com juntas a prumo, sendo o rejuntamento com cimento branco.

10) PISOS:

- **Lastro de concreto não estrutural:** sobre o aterro perfeitamente compactado, será executado lastro de brita, esp.=3cm, com argamassa (cimento:areia), traço 1:3, preparado mecanicamente e incluso aditivo impermeabilizante.

- **Piso de concreto:** sobre o lastro de brita, será executado piso cimento alisado, esp.=2cm, com argamassa (cimento:areia), traço 1:4, acabamento liso.

- **Cerâmico:** nas áreas especificadas em projeto, sobre o lastro de concreto e após regularização do piso com argamassa de cimento e areia, será assentado com ciment-cola o piso cerâmico tipo "*porcelanato*" tamanho 45x45cm, de primeira qualidade, em cor clara.

- **Rodapé cerâmico:** nas áreas especificadas em projeto, onde serão executados piso em cerâmico, será executado rodapé também em cerâmica tipo "*porcelanato*", altura de 20cm (embutido na parede), tamanho 45x45 de primeira qualidade, em cor clara.

- **Soleiras:** serão executadas soleiras em granito, espessura de 20cm, em todas as portas.

11) FORRO:

- **Laje:** deverá ser executado, laje pré-moldada em concreto, conforme projeto estrutural, com revestimento de chapisco e emboço.

Na montagem e colocação das lajes, deverão ser obedecidos os detalhes tais como sentido de colocação das vigotas em concreto, pré-moldadas, bem como das flechas sugeridas pelo fabricante. O vão máximo entre os escoramentos é de 1,50 m.

A camada de concreto de recobrimento deverá ter espessura não inferior a 4cm, sendo que este deverá ser devidamente adensado, mecanicamente.

- **Forro de gesso:** deverá ser executado forro em gesso em placa 60x60 cm, espessura 1,2cm, fixados através de arame de aço.

- **Sanca de Gesso:** deverá ser executado sanca de gesso 15cm moldados na obra.

12) ESQUADRIAS:

- **Portas de Madeira:** as portas internas de madeira deverão ser chapeadas em madeira lisas com miolo semicheio e espessura não inferior a 0.035m. Poderão ser utilizados

compensadores de pinho ou madeira-de-lei nas dimensões exigidas em projeto. Deverão ser utilizados batentes em madeira, fixados na alvenaria e embutidos.

Deverá ser utilizadas fechadura completa de embutir e 3 (três) dobradiças de ferro zincado.

- **Porta de Frontal:** A porta de acesso principal deverá ser executada em Vidro Temperado 10mm e os acessórios para fixação e maçanetas em alumínio fundido, conforme as dimensões especificadas no Projeto Arquitetônico.

- **Portas de Alumínio:** As portas dos sanitários deverão ser em alumínio de abrir tipo veneziana, perfil série 25 com guarnições e fechadura tipo livre-ocupado e 3 (três) dobradiças de para porta de alumínio. Todas as esquadrias deverão seguir rigorosamente as dimensões especificadas no Projeto Arquitetônico.

- **Porta da C.G.L.P.:** A porta da Central de G.L.P. deverá ser em alumínio de abrir tipo veneziana, perfil série 25 com guarnições. Deverá ser utilizadas fechadura completa de embutir e 3 (três) dobradiças de para porta de alumínio.

- **Janelas:** todas as janelas deverão ser em alumínio e vidro e os acessórios para fixação e maçanetas em alumínio fundido, conforme as dimensões especificadas no Projeto Arquitetônico.

- **Veneziana da C.G.L.P:** todas as aberturas da Central de G.L.P deverá ser em alumínio de abrir tipo veneziana, perfil série 25 com guarnições.

Observações:

A fixação será feita por chumbadores, fixados na esquadria, em número nunca inferior a 4 (quatro), nas posições previstas no projeto.

As esquadrias deverão ser executadas de acordo com as boas normas indicadas para o serviço, acompanhando detalhes específicos de projeto. Antes de sua fixação na alvenaria, deverá a Empresa Contratada selecionar com rigor todo o lote, refulando as peças que apresentarem defeitos ou incorreções na fabricação ou para o uso.

Todos os quadros fixos ou móveis além de bem esquadrinhados levarão soldas nas emendas e deverão se apresentar perfeitamente esmerilhados e limados para que desapareçam saliências e rebarbas de soldagem. Os furos dos rebites e parafusos devem ser esmerilhados e limados.

13) FERRAGENS E ESQUADRIAS:

- **Portas Externas:** fechadura completa de embutir tipo "tetra" e 03 (três) dobradiças de ferro zincado.

- **Portas Internas:** deverá ser usadas fechadura completa de embutir e 03 (três) dobradiças de ferro zincado.

- **Janelas basculantes e de abrir:** alavanca de alumínio fundido.

- **Portas WC:** deverá ser usadas fechadura tipo livre-ocupado de embutir e 3 (três) dobradiças de ferro zincado.

14) VIDROS:

Os vidros TEMPERADOS deverão ter espessura de 10mm, transparente e serão fixados através de ferragem cromada (alumínio fundido).

O vidro da porta principal deverá ser TEMPERADOS deverão ter espessuras de 10mm, transparente e serão fixados através de ferragens cromada (alumínio fundido).

Os vidros COMUNS deverão ser de boa qualidade, transparentes, planos, sem manchas, falhas, bolhas ou outros defeitos de fabricação, na espessura mínima de 4mm.

Os assentamentos dos vidros comuns devem ser feitos através de baguetes de alumínio.

15) INSTALAÇÕES ELÉTRICAS:

As instalações elétricas serão executadas pela contratada de acordo com a NB-3 da ABNT e com as normas da Companhia Concessionária de Energia Elétrica, obedecendo rigorosamente ao Projeto Elétrico.

Toda instalação deverá ser entregue e testada, ficando a Prefeitura Municipal responsável pelo pagamento das taxas e demais despesas decorrentes de sua ligação à rede pública, devendo ser apresentada a Declaração da Concessionária de que as entradas foram vistoriadas e estão em ordem. A rede interna de distribuição será em linha aberta, utilizando-se condutores de cobre com isolamento, bem esticados, presos em roldanas ou cleats de PVC ou porcelana, as descidas para os interruptores e tomadas de correntes far-se-ão através de eletrodutos de PVC rígido rosqueável embutidos na alvenaria.

Os interruptores serão de teclas e as tomadas de correntes do tipo universal conjugados de embutir, em caixas de PVC, protegidos por espelhos de PVC.

A proteção do circuito de distribuição estará no quadro de medição.

16) INSTALAÇÃO HIDRÁULICA:

- **Água:** deverão ser utilizados materiais de primeira linha. Os registros internos serão com canopla cromados. As torneiras deverão ser cromadas

- **Esgoto Sanitário:** deverá ser observado o projeto sanitário quer na execução, quer no que se refira aos materiais a ser empregados.

As peças de PVC deverão ser soldadas conforme indicação do fabricante. As declividades deverão ser compatíveis com o diâmetro e tipo das tubulações.

- **Ramais Externos – A rede será executada conforme o projeto sanitário e constará de:** Caixa de inspeção, em alvenaria de tijolos furados ou maciços, revestidos internamente com argamassa de cimento e areia média, no traço 1:3 ou pré-moldados em concreto, obedecidas às dimensões previstas em detalhes do projeto hidráulico, com caimento suficiente para permitir perfeito escoamento. A tampa será de concreto, com 0,05m de espessura, pré-moldada.

As tubulações quando enterradas devem estar sob o terreno com base firme, recobrimento mínimo de 0,30m. Nos trechos onde tal recobrimento não seja possível ou onde a tubulação esteja sujeita as fortes compressões de choque, deverá receber proteção que aumenta sua resistência mecânica, ou ser executada em ferro fundido.

O lavatório da sala de utilidades deverá ser em louça branca, fixado em alvenaria através de bucha e parafusos, este deverá ter sifão metálico e torneira de pressão também metálica.

As bacias sifonadas deverão ser em louças branca, e esta será acionada através de válvula de descarga.

Os tanques deverão ser em louças brancas, fixados em alvenaria através de bucha e parafusos, este deverá ter sifão metálico e torneira de pressão também metálica.

Observação:

Os equipamentos em louça deverão ser todos na mesma cor, brancos e de primeira qualidade.

Os metais deverão ter acabamento cromados inclusive às canoplas e deverão ser de primeira qualidade.

17) PINTURA:

Deverão ser observadas as determinações do Projeto da Obra e Orçamento de Custo, quanto ao tipo de tinta a ser utilizada.

- **Pintura em Esquadrias de Madeira:** preliminarmente, todas as superfícies deverão ser lixadas e receberão após 01 (uma) demão de fundo nivelador.

Posteriormente, deverá ser executada a pintura com esmalte sintético, em 2 (duas) ou mais demãos.

- **Pintura em Paredes Internas:** será aplicada selador ACRÍLICO nas paredes internas de alvenaria, uma demão de massa ACRÍLICA, com posterior lixamento e pintura de tinta látex ACRÍLICA, de primeira qualidade em 2 (duas) demãos.

- **Pintura em Paredes Externas:** será aplicada selador ACRÍLICO nas paredes externas de alvenaria, e pintura com tinta texturizada ACRÍLICA, de primeira qualidade.

- **Pintura de forro de gesso:** será aplicado, no forro de gesso, uma demão de massa corrida PVA, com posterior pintura em tinta látex PVA de primeira qualidade em 2 (duas) demãos.

- **Pintura de forro de laje:** será aplicado, na laje forro, uma demão de massa corrida PVA, com posterior pintura em tinta látex PVA de primeira qualidade em 2 (duas) demãos.

Observações:

As demãos de tinta deverão ser adaptadas quantas forem necessárias para ser obtida a coloração uniforme e estável, para o necessário recobrimento.

As cores serão definidas pela contratante.

18) SERVIÇOS COMPLEMENTARES:

- **Barra de Apoio:** as barras de apoio para deficientes físicos, serão metálicas diâmetro de 1", cromadas e fixadas com parafusos.

- **Divisórias de granito:** as divisórias das instalações sanitárias serão granito Amêndoa Polido e deverão ser chumbadas nas parede de alvenaria.

- **Toalheiro:** Os toalheiros serão de acrílico branco ABS para papel toalha interfolha, fechamento com chave – 275x365x120mm.

- **Suporte de Papel Higiênico** – Os suportes de papel higiênico serão de acrílico branco ABS de até 500 m, fechamento com chave – d=275 mm l= 120mm.

- **Saboneteira:** As saboneteiras serão de acrílico branco ABS com reservatório, fechamento com chave, capacidade 900 ml – 130x220x95mm.

- **Espelho:** Os espelho serão cristal 4mm – h= .60m.

- **Prevenção Contra Incêndio:** Deverá ser fornecido e instalado Extintores ABC 4kg e BC 6 kg, Luminária de Emergência, Placa de Sinalização, Sinalização de Solo, Detector de Fumaça e Central de Alarme, conforme especificado no projeto PSCIP.

19) LIMPEZA:

Após o término dos serviços acima especificados, a contratada procederá à limpeza do canteiro de obra. As edificações deverão ser deixadas em condições de pronta utilização, bem como, os lotes deverão estar perfeitamente limpos e regularizados.

Observação:

Todos os detalhes construtivos deverão estar em conformidade com Projeto Arquitetônico e detalhamento em anexo.

A obra deverá estar de acordo com a NBR-9050, no que diz respeito à acessibilidade de Pessoas Portadoras de Deficiência.

MANDAGUAÇU, 06 DE NOVEMBRO DE 2017.

ANEXO III

Ref.: Edital de Tomada de Preço nº ____ / ____.

MUNICÍPIO:

OBRA:

I - RELAÇÃO DE SERVIÇOS E QUANTIDADES - ORÇAMENTO

ANEXO IV

MODELO DE PLACA (CD)

14

**MAIS UMA OBRA DO GOVERNO DO ESTADO E DA
PREFEITURA MUNICIPAL DE XXX**

**Plano de Apoio ao
Desenvolvimento dos
Municípios - PAM**

Nome da obra

Valor da obra: **R\$ 000.000,00**

Fonte de Recurso: Governo do Estado do Paraná

Prazo de execução: **00 meses**

Trecho: **Rua Xxxxxx xx Xxxxxx**

Extensão: **0,0 km**

Execução: **Empresa Engenharia Ltda.**

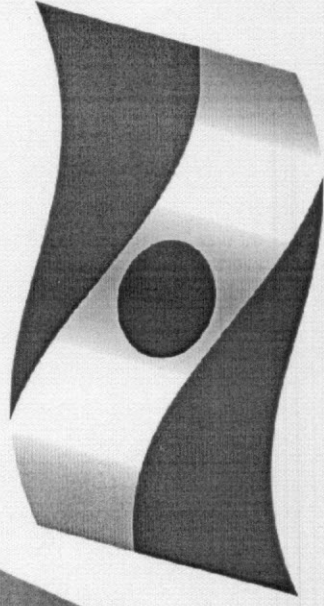

PARANÁ

GOVERNO DO ESTADO

Secretaria do
Desenvolvimento Urbano



PARANACIDADE

Brasão da
Prefeitura

ANEXO V
BDI (composição)

BDI - Obras e Serviços de Engenharia, excluídas as Rodoviárias

RESOLUÇÃO CONJUNTA SEIL/DER Nº 001/2012

O Secretário de Estado de Infraestrutura e Logística do Paraná, no uso das atribuições que lhe são conferidas pela Lei Estadual 16.841/2011 e regulamentadas pelo Decreto Estadual 2.706/2011, em conjunto com o Diretor Geral do Departamento de Estradas de Rodagem do Paraná, no uso de suas atribuições, de acordo com o Decreto Estadual 245/2000, alterado pelo Decreto Estadual 4.475/2005;

Considerando que a Lei Estadual 15.608/2007, em seu Art. 69, inciso II, alínea h, determina que a administração pública estadual faça constar na segunda parte do corpo do edital de licitação, o "preço máximo" do objeto a ser licitado;

parte do corpo do edital de licitação, o "preço máximo" do objeto a ser licitado;

Considerando que as atribuições da Secretaria de Estado de Infraestrutura e Logística do Paraná – SEIL, abrangem tanto a orientação normativa quanto a execução, através de seus órgãos especializados de administração direta e indireta;

Considerando que o Departamento de Estradas e Rodagem – DER está vinculado como autarquia executiva e operacional à SEIL e que no seu campo de atuação está a padronização, o monitoramento e a gestão das obras civis;

RESOLVEM

Art. 1º. Que as obras e serviços de engenharia, excluídas as rodoviárias, a serem contratados e executados pelos órgãos da administração direta e autárquica do poder executivo estadual tenham seus preços máximos definidos através da somatória do "Custo Direto", orçado pelo órgão licitante, com o valor do "BDI – Benefício e Despesas Indiretas", calculado de acordo com o art. 2º.
"Preço Máximo" (R\$) = "Custo Direto" (R\$) + "Valor do BDI" (R\$)

Art. 2º. Que o "Valor do BDI" referido no art. 1º, seja calculado através da multiplicação do valor do "Custo Direto" pela "Taxa (%) de BDI" referencial de 20% a 30%, calculado de acordo com os parâmetros estabelecidos no art. 3º.
"Valor do BDI" (R\$) = "Custo Direto" (R\$) X "Taxa (%) BDI"

Art. 3º. Que a "Taxa (%) de BDI" referencial" referida no art. 2º, seja calculada de acordo com os parâmetros e fórmulas:

CUSTO DIRETO (CD)	Taxa (%) de BDI
Até R\$ 150.000,00	30,00%
De R\$ 150.000,01 a R\$ 1.500.000,00	30% a 25%
De R\$ 1.500.000,01 a R\$ 150.000.000,00	25% a 20%
Acima de R\$ 150.000.000,00	20,00%

Para CD de R\$ 150.000,01 a R\$ 1.500.000,00, utilizar a fórmula:

$$\text{BDI (\%)} = 30 - \frac{(\text{CD} - 150.000)}{270.000}$$

Para CD de R\$ 1.500.000,01 a R\$ 150.000.000,00, utilizar a fórmula:

$$\text{BDI (\%)} = 25 - \frac{(\text{CD} - 1.500.000)}{29.700.000}$$

Art. 4º. Esta Resolução passa a vigorar a partir do dia 01 de março de 2012, ficando revogadas as disposições em contrário.

Curitiba, 15 de fevereiro de 2012

José Richa Filho
Secretário de Estado de Infraestrutura e Logística

Nelson Farhat
Diretor Geral do DER

Cálculo do BDI deste Projeto:

	digite aqui o valor sem BDI
Valor Total sem BDI	R\$ 287.532,94
BDI (%) =	29,16%
	digite aqui o valor com BDI
Valor Total Máximo com BDI	R\$ 405.890,65

BDI - Obras e Serviços de Engenharia, excluídas as Rodoviárias**RESOLUÇÃO CONJUNTA SEIL/DER Nº 001/2012**

O Secretário de Estado de Infraestrutura e Logística do Paraná, no uso das atribuições que lhe são conferidas pela Lei Estadual 16.841/2011 e regulamentadas pelo Decreto Estadual 2.706/2011, em conjunto com o Diretor Geral do Departamento de Estradas e Rodagem do Paraná, no uso de suas atribuições, de acordo com o Decreto Estadual 245/2000, alterado pelo Decreto Estadual 4.475/2005;

Considerando que a Lei Estadual 15.608/2007, em seu Art. 69, inciso II, alínea h, determina que a administração pública estadual faça constar na segunda parte do corpo do edital de licitação, o "preço máximo" do objeto a ser licitado;

Considerando que as atribuições da Secretaria de Estado de Infraestrutura e Logística do Paraná – SEIL, abrangem tanto a orientação normativa quanto a execução, através de seus órgãos especializados de administração direta e indireta;

Considerando que o Departamento de Estradas e Rodagem – DER está vinculado como autarquia executiva e operacional à SEIL e que no seu campo de atuação está a padronização, o monitoramento e a gestão das obras civis;

RESOLVEM

Art. 1º. Que as obras e serviços de engenharia, excluídas as rodoviárias, a serem contratados e executados pelos órgãos da administração direta e autárquica do poder executivo estadual tenham seus preços máximos definidos através da somatória do "Custo Direto", orçado pelo órgão licitante, com o valor do "BDI – Benefício e Despesas Indiretas", calculado de acordo com o art. 2º.

"Preço Máximo" (R\$) = "Custo Direto" (R\$) + "Valor do BDI" (R\$)

Art. 2º. Que o "Valor do BDI" referido no art. 1º, seja calculado através da multiplicação do valor do "Custo Direto" pela "Taxa (%) de BDI" referencial de 20% a 30%, calculado de acordo com os parâmetros estabelecidos no art. 3º.

"Valor do BDI" (R\$) = "Custo Direto" (R\$) X "Taxa (%) BDI"

Art. 3º. Que a "Taxa (%) de BDI" referencial" referida no art. 2º, seja calculada de acordo com os parâmetros e fórmulas:

CUSTO DIRETO (CD)	Taxa (%) de BDI
Até R\$ 150.000,00	30,00%
De R\$ 150.000,01 a R\$ 1.500.000,00	30% a 25%
De R\$ 1.500.000,01 a R\$ 150.000.000,00	25% a 20%
Acima de R\$ 150.000.000,00	20,00%

Para CD de R\$ 150.000,01 a R\$ 1.500.000,00, utilizar a fórmula:

$$\text{BDI (\%)} = 30 - \frac{(\text{CD} - 150.000)}{270.000}$$

Para CD de R\$ 1.500.000,01 a R\$ 150.000.000,00, utilizar a fórmula:

$$\text{BDI (\%)} = 25 - \frac{(\text{CD} - 1.500.000)}{29.700.000}$$

Art. 4º. Esta Resolução passa a vigorar a partir do dia 01 de março de 2012, ficando revogadas as disposições em contrário.

Curitiba, 15 de fevereiro de 2012

José Richa Filho
Secretário de Estado de Infraestrutura e Logística

Nelson Farhat
Diretor Geral do DER

Cálculo do BDI deste Projeto:

	digite aqui o valor sem BDI
Valor Total sem BDI	R\$ 378.052,72
BDI (%) =	29,16%
	digite aqui o valor com BDI
Valor Total Máximo com BDI	R\$ 378.094,72